呈摠本校以便專行呈請發該除將各生姓名另行牌示外特再通告週知在鄙切勿遲誤此佈

●●歡迎時事彙報各法團鑒

●自本館時事彙報內容披露於日報後訂閱者紛至不暇給現屆第一號出版正在分別寄送因思本日報自發行以來屆并已屆七年●月刊●各省公共機關紛多常年訂閱現擬按期將第一號酌量致送凡各省農商教育各會暨圖書館閱報社衙署學堂等法團欲得彙報第一號者請函致本館惟須加蓋圖記並附郵票三分自當即行寄奉以答歷年愛讀本報者之盛意惟希公鑒 本館特白

本館告白刊例

長行三行起碼第一日每行大洋三角五分第二日至第七日每行大洋二角第八日以後每行大洋一角八分●論前加倍兩行起碼新聞中縫加半●短行五十字起碼第一日每字大洋五釐第二日至第七日每字大洋三釐第八日以後每字大洋二釐五毫多則以十字遞加

本館定報章程

預訂全年連郵費九元●半年五元●一個月九角●日本全年九元●西洋全年十六元●如由民局寄洋其寄費須由定報者自付

中華民國三年正月十四日（即舊歷十二月十九）星期三第二千一百八十四號共四張售洋二分六厘

時事新報

館設上海英租界望平街一百六十二號門牌　電報簡碼六六九〇　電話報碼一七八六

怨訃不週

夏粹方先生於一月十日午後六點鐘在河南路遇害謹擇於十二日三點鐘在本宅入殮十四日十點鐘出殯

●●北河南路北寶山路四號夏宅帳房謹啓

聲明退保

哀啓者先嚴粹方府君不幸於民國三年一月十日下午六時在河南路遇害鵬慘遭大故哀痛萬分先嚴在日交遊素廣各寶行號所有銀錢往來延用夥友經先嚴作保者不少鵬年幼無知素不預聞外事自即日起凡曾經先嚴作保者一律退保苦塊昏迷語無倫次伏祈矜鑒　棘人夏鵬哀啓

商務印書館廣告

本公司總經理夏粹方君不幸於民國三年一月十日午後六時遇害經董事會舉定印錫璋君爲總經理其經理一職仍由高翰卿君擔任本公司一切事務帳目由印高二君主持特此聲明

董事伍廷芳　鄭孝胥　葉景葵　張元濟　鮑咸昌　全啓

夏粹方先生出殯路由

十四日上午九點鐘出門朝東寶山路朝北過印刷所至寶興路朝東至北四川路朝南北蘇州路沿浜往西過鐵大橋朝南河南路一直至廣東路往西山東路往北福州路往西至廣西路往北九江路往西至貴州路往北廈門路朝東至浙江路往北一直文監司路往東至北河南路朝北至延緒山莊　夏宅帳房謹啓

謹辭路祭

本日爲夏粹方先生出殯之期荷承諸親友紛紛垂詢路祭地點至爲感謝惟粹方先生信奉宗教即其夫人亦以夏公遭此慘變不願有所舉動諸承厚意祇得一律代爲辭謝耑此布陳伏祈鑒諒　夏宅賬房謹啓

商務印書館股東特別會

本公司前在商部註册聲明本公司股東無論本國人外國人均須遵守本國法律現擬改訂章程不收外股爲完全本國人集資營業之公司已將外國人股份全數購回茲特定於陽歷一月三十一號（即陰歷正月初六日）下午三時在上海愛而近路紗業公所開股東特別會報告一切幷商議改訂章程處置股份等事屆時務祈齊集爲幸再股東如因事不能蒞會得以署名蓋印之委任書委任他股東爲代表

商務印書館有限公司董事會啓

雅言雜誌第二期已出版

本雜誌議論精確內容豐富爲雜誌界向所未有凡欲研究正當之政論週知本末之時事以及求富于文學之知識者皆不可不讀本雜誌要目如下

社論　對于改組議會及編製憲法之意見　國家經濟上之勞動　北進之眞意義　論官僚派回復雜居及滿蒙富源　譯論　倘僕數國論今後教育之計畫　歐洲最近之外交　內國紀事　國外紀事　學錄　太炎文始叙例　黃季剛……其它數十則名賢遺著書庵集逃虛子集　文選　詩選　詞選　詩話　叢談　小說　雜錄　等不及備載

定價大洋三角　全年念四册六元郵分每册二分半

總發行所威海衛三十五號半雅言雜誌社

分售處　本埠中華書局及各大書坊　各省各大書坊

縣知事考試不可不備　國際條約講義　解釋精詳引証明確

國際條約之書如約章成案匯覽約章大全約章分類纂要等文向無解釋句讀既苦難分精義更無索解江寧陳世宜先生前主江蘇法政學堂講席專授此科以十餘年之研究劃分三時代編爲講義凡二十餘萬言於相同之條文則刪繁就簡類旁通於外交之失計則援據公法指明利害於界約則考證詳明於商約則稽核翔實凡研究國際條約者但展讀一過即能知條文中之要義以應用之現查縣知事考試條例以此爲必要科目得茲精本如辦理交涉者研究國際法學者亦爲參考所不可少茲已付印定期二月十日出版精裝布面一厚册定價一元六角預約半價實洋一元三角不折不扣郵費外加二角預約以出版日截止向其從速訂購

總代理處　上海四馬路惠福里藜光社　本埠外埠各大書坊有均分售

●中華民國三年正月十四日即癸丑年十二月十九日（星期三）第二千一百八十四號●

（中國郵政總局特准掛號立劵之郵件）

（明治四十二年三月念八第三種郵認）

遵照新章之小學校　陽歷二月應用　秋季始業　共和國教科書第二四六册

商務印書館出版　共和國教科書

初等小學

書名	册數	每册實價	教育部審定
新修身	八册	三分	北京 龍江 山西 陝西 河南 四川 貴州 江蘇 奉天 採用
新國文	八册	五分	北京 龍江 山西 陝西 河南 湖南 四川 貴州 江蘇 奉天 採用
新算術	八册	三分	北京 龍江 陝西 山東 湖南 四川 貴州 江蘇 採用

高等小學

書名	册數	每册實價	教育部審定
新修身	六册	三分	北京 龍江 河南 湖南 四川 貴州 江蘇 奉天 採用
新國文	六册	五分	北京 龍江 山西 陝西 山東 河南 湖南 四川 貴州 江蘇 奉天 採用
新算術	六册	三分	北京 龍江 山西 陝西 山東 河南 湖南 四川 貴州 江蘇 採用
新歷史	六册	三分	北京 龍江 山西 山東 河南 湖南 四川 貴州 江蘇 採用
新地理	六册	三分	北京 山西 陝西 湖南 四川 貴州 江蘇 奉天 採用
新理科	六册	三分	北京 龍江 山西 陝西 山東 河南 四川 江蘇 奉天 採用

上列各書有春季始業秋季始業二種春季始業用書專備各校沿用舊習慣者之用再各書均有教授法合併聲明

教育部審定　各省圖書審查會採用

秋季始業第二學期用書　中華書局新制教科書

初等小學用第二、五、八、十一册

高等小學用第二、五、八册

五折出售

特點說明

一 二 三 四 五 六

各書悉遵教育部新章編纂爲民國第一完善適用之本

各書宗旨均合部令尤注重國民智識及人格

各書分册分課一辦法奉教育部核准每學期一册於用書者甚便

教材分量均按新章支配由淺入深循序漸進

各科課數悉準四十星期分配絕無過多不足之弊

各種教授書均已出全參攷詳備極便教員之用

各書均經教育部審定暨各省圖書審查會採用

▲初等小學之部

書名	册數	價目
新制中華修身	十二册	每册折售三分
新制中華國文	十二册	每册折售五分
新制中華算術	十二册	每册折售五分
新制毛筆畫帖	三册	第一二册折售一角　第三册折售一角半
新制鉛筆畫帖	三册	第一二册折售一角　第三册折售二角
新制中華手工	四册	每册折售二角
新制中華體操	一册	折售一角半

▲高等小學之部

書名	册數	價目
新制中華修身	九册	每册折售三分
新制中華國文	九册	每册折售五分
新制中華算術	九册	每册折售四分
新制中華歷史	九册	每册折售四分
新制中華地理	九册	每册折售四分
新制中華理科	九册	每册折售四分
新制毛筆畫帖	三册	第一二册折售二角　第三册折售三角
新制中華商業	六册	每册折售七分
新制中華農業	六册	每册折售七分
新制中華英文	三册	第一二册折售一角　第三册折售三角

中華民國三年正月十四日（即癸丑年十二月十九日）（星期三）（第二千一百八十四號）

文官 法官考試必讀之書
上海中華書局出版

民國建設各界同胞須備法律知識現値文官法官考試須有明文限期在邇尤不可無精要之書以供研究本局有鑒於此特將民律刑律民事訴訟律刑事訴訟律四種先行印行以供要需

本書特色

一 編制正當　本要義之實體法如民律刑律悉仿暫行民律草案暫行刑律章案草節編纂以便對照鉤稽手續法如民事訴訟律刑事訴訟律兩要義雖分別章節略事變通然一切程序仍依現行法編纂且均附註條數無有遺漏

二 內容簡要　本要義不取繁重務以探索眞確法理爲前提適合法究實用爲目的

三 字跡明顯　本要義用五號鉛字排印筆畫明晰行列整齊日夕翻閱免費目力

四 裝美訂精　本要義用袖珍𠄟洋裝布面堅實輕便隨身攜帶極爲便利

中華 現行民律要義 一册 定價一元二角
中華 現行刑律要義 一册 定價三角
中華 現行民事訴訟律要義 一册 定價一元
中華 現行刑事訴訟律要義 一册 定價四角

總發行所 上海拋球場　分發行所 北京 天津 奉天 廣州 長春 開封 長沙 溫州 南京 漢口 南昌 杭州 太原 保定 濟南 武昌 常德　中華書局

上海電報局廣告

逕啓者奉部令添設海安鎮電報局已於一月十日通報照常收發官商各電恐未周知特此佈聞

浙江省立甲種蠶業學校補習科招生展限

本補習科生本屆考收尙未足額且由各縣保送者多因路遠未到特再展限凡有志蠶業者可來校報名並帶繳本身四寸相片隨到隨考（費用）不收學費書籍講義雜費及膳費等照章預繳章程來校取閱（校址）杭縣西湖金沙港

商務印書館發售

學校用品

◎理科器械　◎化學藥料
◎博物標本　◎恩物獎品
◎各種文具　◎體操器械
◎以上各件　◎設廠自製
◎價廉物美　◎試用便知

指行 愛情小說 精圖 閨秀秘密記

現已出版　本館發行

本書有三大特色曰文字曰書法曰圖畫　文字爲閨秀蕊枝十九歲一年度之日記凡隱微莫不備載而實偏重於愛情方面蓋蕊枝愛情本有所屬旋爲狂且所誘逸致纏綿而嫵新追無端見拒於新者乃復轉而既舊卒成美眷情事離奇曲折文筆尤新穎可喜使一般愛博而情不專與夫爭妍鬥艷之假自由女子讀之當各不寒而慄也此文字之特色一　書法爲本館記者錢生可君手寫行楷字跡流麗足供臨池之助此書法之特色二　圖畫每頁前後圖各居半幅不同莫不寫繪像且一書而至百三二十餘圖圖之多又每圖莫不具有意義蓋取小說中之情節此圖畫之特色三　至五彩封面以及紙張印刷裝訂尋不精益求精有客見此譽之爲美術品亦可以知其價値矣　前經本報登入雜報今特重印單行全書兩册定價大洋四角

●總發行所上海時事新報館　經售處各省時事新報分館暨代派處

時事新報新增月刊 時事彙報 第一號出版

報紙之大別有二曰日報曰雜誌日報性質在乎信息靈捷先覩爲快而首尾銜接藉備考證則雜誌尙焉本報海內風行日銷萬紙固已備邀各界之歡迎茲復重定編制按月增刊雜誌搜羅一月中各方面之種種重要問題選其精粹彙爲一編題曰時事彙報並規定每期二十餘萬言系統分明記載詳賅字內大勢一覽無餘既得便於檢查且足垂爲信史有志時事者允宜人手一册也第一號現已出版茲將目錄列左

大事記

紀錄一 憲法潮流
第一節 憲法中重要問題之決定
第二節 選舉總統後定憲法之爭議
第三節 憲法草案之披露
第四節 總統與憲法會議之衝突

紀錄二 財政概觀
第一節 財政近況
第二節 實行減政
第三節 整理稅制
第四節 改革幣制
第五節 募借外債

紀錄三 鐵道經營
第一節 洮南鐵路借款
第二節 浦信鐵路借款
第三節 廣重鐵路借款
第四節 廣澳鐵路借款
第五節 雲貴鐵路借款
第六節 歸成鐵路借款
第七節 北滿鐵路建設權
第八節 變更正鐵路私約
第九節 中國自營鐵路之一斑
第十 列强在中國之鐵路敷設權

國外要聞
克虜伯砲廠舞弊案
英國內部之分裂
法國海軍中之鴉片烟

專件
德國預算詳情
萬國度量衡統一之先聲
巴拿瑪運河告成
世界交通之大改革
西伯利亞之海道
大總統莅任宣言書
大政方針宣言書
改省爲州一覽表
善後借款合同及其用途表
奧款合同

調查
西盟調查錄

叙任表

文藝
丁香花
閨秀詞話
悲慘之社會主義

洋裝一厚册定價每册大洋三角　總發行所上海時事新報館　經售處各省時事新報分館暨代派處

神聖佛教世大同教

本教於民國元年十二月在政府立案准予保護資助進行所有一切組織方法載在教章爲唯一之宗旨任求合有道德最慈善中外男女諸同胞拯救敎化極貧賤極恐昧極痛苦諸無告男女同胞如兵燹監獄病院及社會之佛教鰥寡孤獨殘廢盲啞之教養蓋無論世界何國皆以民成而民之善惡智愚關之富窮强弱繫焉今日最窮最弱時事最紛亂者莫如我國而國民失教無養困苦流離居最多數者尤是我國吁文明國之政府首先注重國民之教養社會之富貴者亦必先求拯救同胞之無告者蓋民爲邦本民無道德國何以立試觀世界强國何國之民有如我國國民貧賤之多道德之弱實業之不興教養之不施之甚者耶嗚呼良可恥也本教悲世傷民仰體古今中外請神聖佛教世之一心立誓組織大同教拯救教養最下等極無告者老幼男女同胞謹此哭求世上上中等富貴先覺諸大德老幼男女諸同胞同發慈願共救國家

西醫鍾拱辰

統治男婦內外科 小兒科 精醫眼耳科 喉鼻科 皮膚科 擅醫花柳毒門痔疔淋濁等症 并包戒洋烟

診所 上午十點鐘至十二點在四馬路華興大藥房 下午三點半至五點在滬甯車站界路一零一號豐泰公司樓上 每逢星期下午照常診治

門診二元 出診五元 包[illegible]

社論

所得稅法之大教訓（漢聲）

▲法國所得稅法草案（續）

第八條　每市估計方法修改時由直接稅監檢官會同市長及鑒定官將市內財產所得金分別區分之鑒定官額定五員由市議會開列十員而任州長遴選委任副鑒定官額亦定五員委任手續與上同如市議會並無人員開列得逕由州長遴選委任一月後通告市議會此外如有市議會之請求或鑒定官拒絕履行職務時可由州長委用鑒定助理員一員或數員幫同估計俸給由市担任巴黎市鑒定官由直接稅委員會委員兼任

第九條　估計方法須分別耕地或地產而定其稅則先由直接稅徵收機關會同鑒定官審查後更由每州委員會核定該委員會由左列人員組織而成

州長任會長之職

州議員二人由州議會每載第二次常會選任任期一年若未由州議會選舉可由州長遴選委任之

出額總會計官

直接稅及地稅監督官

財產登記稅及印花稅監督官

州農務官

農務會代表一人或農夫一人每載由州長遴選委任之

直接稅及地稅檢查官充祕書之職

稅則由州委員會核定後由直接稅及地稅監督官通告市長市長應於接得通告十五日內揭示於市政廳門首並繳呈保證書一紙於監督官證明例式之無誤

第十條　稅則釐定揭示一月後市長得按照市議會直接稅及地稅監督官之允許將州委員會所定稅則之誤點申訴於中央委員會而由中央委員會判定之該委員會附設於財政部組織法如左

財政總長或其代表任會長之職

元老院議員一人衆議院議員兩人由總統任命之

直接稅及地稅監督官或其代表

財產登記稅及印花稅監督官或其代表

農林部委員一人由該部總長委任之

直接稅及地稅總監督處等職員一人由財政總長選任之充祕書之職並任顧問

直接稅及地稅總監督處職員一人或數人由財政總長選任之充祕書佐之職

第十一條　凡有財產關係之人得按照上條規定限期申辯其稅則之性質（或屬耕地或屬地產）惟申辯書中之署名者須有書中所指田地之過半畝數方爲有效

第十二條　稅則估計後須將估計詳細情形報告於有關係之財產人該財產人自接得通告一月內如有陳述可按照下列第十五十六兩條申辯方法由直接稅及地稅監督官判定之

（未完）

要件

張總長道制之意見（續）

黟東道 治富春

富春（即建德今改）　淳安　桐廬　遂安　壽昌　分水　金華　蘭谿　東陽　義烏　永康　武義　浦口　陽溪　衢　龍游　江山　常山　開化

右黟東道地居黟山之東爲錢塘江之上流金衢之水皆歸之順流以會於富春水勢愈險終歲可以通舟故當於天台黟山之間自爲一區域原屬金衢嚴三府凡轄十九縣治所設富春舊嚴州府治

甌海道 治永嘉

永嘉　瑞安　樂清　平陽　泰順　玉環　麗水　青田　縉雲　松陽　遂昌　琉華（即華龍泉今改）　慶元　雲和　宣平　景甯　福鼎　霞浦　壽甯　福安

右甌海道古甌越地原屬溫處二府兼得福建之福鼎霞浦壽甯三縣凡轄二十縣福甯府三縣地負大姥山切近甌江又皆近海改隸最便治所設永嘉舊溫州府治亦沿海大望

福建部分

閩海道 治閩侯

閩侯　古田　屏南　閩清　湖松　鎮（即長樂）　連江　羅源　永泰（即永福）　福清　甯德　南平　將樂　沙村（即沙復古）　尤溪　順昌　建甌　建陽　崇安　浦城　政和　松溪（即邵武）　光澤（即泰甯）　建甯

右閩海道古閩越地原屬福州建甯邵武延平興化四府兼得福甯之甯德凡轄二十五縣

際海道 治思明

思明　晉江　武榮（即南安）　惠安　安溪　同安　永安　龍潯（即德化）　大田　龍溪　漳浦　南靖　長泰　海澄　龍巖　漳平　甯洋　蒲田　仙遊　永安　歸化　甯化　清流

右際海道地踞夾際山東面大海原屬漳泉興化龍巖今除雲霄詔安平和三縣改隸外兼得延平之永安汀州之歸北清流甯化三縣凡轄二十三縣治所設思明即廈門島閩海要口也閩人之謀生海外者皆於此放洋焉

（未完）

專電

●政治會議鹽日再開會．一爲祀天諮詢案．一爲祀孔諮詢案．均係總統特交．

●總統交議之祭天案．根據王式通說帖．謂舊制府州縣．皆有神祇壇．是地方官皆得祭天．民間各戶．多有天地牌位．而例不禁．習慣．新婚之禮．亦曰拜天．是凡民皆得祭天．豈有官民皆可祭天．而一國元首．獨不可祭之理．故擬定祭天爲通祭．自大總統至國民．皆可行之．並定以黃帝作配．以五族人民．多爲黃帝之後云云．

●祭孔案內容．係定於每年開學首日．或孔子生日舉行．其禮節服制．則與祭天一律．

●總統年俸案．袁自減爲俸金月支三萬元．按八成起支．公費月四萬元．交際費月四萬元．其他秘書廳等費．另行核實訂定．

杭州歡迎精圖行楷閨秀秘密日記者鑒 上海時事新報館新出閨秀秘密日記一種出版後大受各界歡迎今本號特與該館訂約杭州由本號經理批發零售一例照上海價目發行不加運費請購者從速是幸 太平坊德記書局啓

慈善新劇 [illegible]男女諸君子 [illegible]凡有同願[illegible]請來本事務所[illegible]法界寶善路大有里口二百二十六號[illegible]事務所謹啓

● 近日總統閣制說甚盛．有人上條陳於袁總統．謂內閣制有八害．廢閣制有四利．川中名士鄧孝可．亦上書稱現存閣制．實為約法最大流毒．非去不可．

● 昨電俄使反對張家口等處．自開商埠．外交部不承認有其事．

● 昨日（十二）袁總統招宴外交團及駐京西報記者．國務員均在座．總統夫人熊總理夫人招待西國女賓．招集名伶演劇．譚鑫培王鳳卿等均到．極一時之盛．

● 張家口等七處自開商埠令下後．此間各西報頗表歡迎．惟俄使頗反對．昨已向外交孫總長口頭表示 某英記者．已電告倫敦．彼預料足以惹起世界之注意． 以上北京專電

▲此電十二日所發為電局所誤遲至十三日夜一點半鐘始到●

● 英人要求鐵路．計自緬甸入雲南境．出騰越．渡潞江．達大理之下關．又自下關經楚雄．至雲南府．過宣威甯大關等處．以達於四川之敘州．近屢有英人．在川滇之間．從事測量．此間輿論殊惴惴． 雲南專電

● 漢口市街已着手築建．費用．聞係挪移中法銀行所交出之款． 漢口專電

● 殷鴻壽委任劉嗣榮為蘇州鎮守使參謀長．今（十三）到蘇．

● 王廷楨擇定前清第九鎮司令部屋址．為江甯鎮守使署．

● 省長委技正侯君陸清理電燈廠電話局．並監視新舊廠長交代．

● 省長委任馮國勳為江甯鐵路局長．

● 江北某巨紳呈請省長承領徐淮官荒三十萬畝開墾．已奉批准．並加獎語．

● 馮都督通令軍警嚴拿挾賑欵萬餘元潛逃之放賑員任壽華． 以上南京專電

● 新任蘇州鎮守使．於廿二號下午到蘇．水陸軍警均往恭迓．並列隊護送至晏門內奉直會館行轅． 蘇州專電

● 淮關監督徐錫麒．因軍火案被逮．朱督屆省長電請馮督從寬辦理．交保釋放．

● 閩督咨請朱督拏辦副官王統．

● 杭縣知事周李光．昨因公搭車赴滬．

● 鹽運使署為便利起見．有遷移甯波消息． 以上杭州快信

命令

十一日大總統命令 茲制定驗契條例公布之此令

茲制定契稅條例公布之此令

茲制定販賣烟酒特許照稅條例公布之此令

茲制定所得稅條例公布之此令

據署雲南都督唐繼堯電稱官兵剿平叛匪收復失陷各縣請將出力人員給獎等情 此次叛兵肇亂旬日以內援及十餘縣各地匪徒勾結響應並據稱有國民黨人暗中主使刦掠民財佔據城邑為害實非淺鮮經該署督督飭軍隊分路剿辦團長趙鍾奇進剿蒙化彌渡賓川等處屢獲勝捷并分派支隊在定遠大姚姚安鹽豐各縣與匪接戰多次擒獲甚多其竄踞劍川之匪亦經管帶趙勳泰率隊剿平所有失陷各縣均次第收復實屬調度有方 唐繼堯應給予一等文虎章以彰勞勣所有出力人員自應分別獎勵范石生補授陸軍砲兵上校華封歌補授陸軍步兵上校饒開甲補授陸軍工兵上校楊體震加陸軍步兵上校銜文國祥補授陸軍步兵少校並加陸軍步兵中校銜呂克昌董家德補授陸軍步兵少校廖鼎高補授陸軍騎兵中校陳毅補授陸軍工兵上尉譚兆福補授陸軍砲兵上尉張定甲補授陸軍步兵上尉沈少新楊承紀均補授陸軍步兵中尉其餘各員俟該督署查明開單彙呈再行核獎此令

李厚基給予二等嘉禾章汪聲玲給予二等嘉禾章此令

據兼署奉天民政長張錫鑾呈稱奉天財政司長王瀛煒呈請辭職王瀛煒准免本官此令

任命張巽廷為奉天財政司長此令

任命朱璋為福建國稅廳籌備處處長此令

海軍總長劉冠雄呈請任命鄭寶菁為科長應照准此令

內務總長朱啓鈐呈請任命張錯王守恂曾維藩為僉事應照准此令

司法總長梁啓超呈請 任命萬宗周趙廷鈞署甘肅高等檢察廳檢察官應照准此令

據政治會議呈稱前奉諮詢增修約法程序一案經開會全體議決僉以為宜於現在之諮詢機關及普通之立法機關以外特設造法機關以改造民國國家之根本法等語 本大總統任就宜言業經鄭重聲明誓以刷新政治為己責現在國事日棘誠有如該會議所陳非刷新政治無以救國家之危非增脩約法無以立政治之本 既據該會議全體議決請即特設造法機關并徵引法理事實反復印證而於其機關組織就旣然以召集富於學識經驗聲望素著之員希冀方來具見政治會議各員同心愛國出於至誠 本大總統雖以就衰之年亦甚願萬衆智能與我國民共此艱鉅大業 綜該會議原呈各節按諸美法先例既屬同符準以吾國現情尤為切中自應如議進行惟事關國家大計所陳造法機關究應如何組織應用何種名稱其職權範圍及議員選派方法應如何妥慎釐定再諮詢政治會議尅日議決具覆以憑公布施行此令

據兼代陸軍總長周自齊呈准兩翼牧羣統轄總管咨稱右翼馬羣被匪刦掠將該署總管幹珠爾札普等分別懲辦並自請議處等情總管掌理牧羣不能先事防範至失去馬羣四千六百餘匹之多事後又復追逃避匿殊堪痛恨幹珠爾札普等着即褫職交兩翼牧羣統轄總管嚴行審辦收養科長胡啓榕及其餘疏防各員均屬有虧職守並應分別按律審擬以昭炯戒統轄總管何宗蓮既擬自行檢舉應從寬免予置議仍責令認真整頓不得再有疏失餘如所擬辦理此令

補錄九日大總統命令 農商總長張謇呈請任命陶昌善為農林司司長陳介為工商司司長田步蟾為漁牧司司長應照准此令

農商總長張謇呈請任命洪翼昇胡宗瀛張壎高文炳張明綸黃藝錫郭鳳鳴魏宗蓮張際春韓安徐球齊鼎顧羅戢林大闓吳宗麟吳在章廖世綸陳承信林光民文琦高近宸關文彬俞鑫夏循愷李澂王治昌周典郝樹基顧德隣林祜光邢端唐振麟為僉事應照准此令

特約路透電

● 十三號北京電．據華字報載．外交部已接駐京各使來文．要求賠償光復時所受之損失．今紀其圓數如下 德九百九十二萬 法六百六十二萬七千 俄二百十八萬 英一百四十二萬八千 美一百十七萬七千 比五十八萬 丹麥四十六萬 奧四十四萬六千 日於京津兩處之損失索賠四十三萬九千 意二十萬 荷六萬八千 西班牙一萬 統計洋二千三百五十四萬七千元．此事仍由中政府與外交團討論外交部深望減少若干而尤以德法兩國要求最奢．預料日本要求之總數．亦必甚巨．五國借欵中之英金二百萬磅．已提充作此用．

政治會議將於明日舉行第二次會議．討論祭天及祭聖二案．袁總統諮詢該會議祭天應否仍在圜丘或易他處且應於何日舉行服裝禮節應遵何制大總統應否親臨第二案諮詢往者於孔子誕日行祭聖禮今既改陽歷則後當於何日行之該案必有紛紜之辯論因中西文報章近於此事多所爭論惟聞該會議並不提及國教問題．

● 十三號東京電．日本預算案．業已宣布．其大要如下

尋常入稅共日洋五三四三二八六四五圓

特別入稅共日洋一〇六九〇一九一一元

尋常出費共日洋四二五二九二〇二六元

特別出費共日洋二一三九三八五三〇元

尋常陸軍費共日洋七九八七三五〇四元

特別陸軍費共日洋一二〇八七二八九元

尋常海軍費共日洋四〇九〇九五七四元

特別海軍費共日洋五九七九〇八四六元

本館添請特別訪員

本館於杭州漢口兩處於原請訪員外尚願添請如有信息靈快肯任此務者祈投稿三日再行訂定 本館特白

公電

● 政治會議議決兩大案通電 都督民政長將軍都統 鑒 政治會議於上年十二月二十九日開第一次會．議當將大概情形于三十日電達在案本年一月二日各審查員開審查會將兩案再四討論決定辦法公推審查員二人起草一月六日開審查會審定草案全體議決提出報告書於一月九日開正式會是日會議事日程第一係救國大計諮詢案審查報告第二係增修約法程序諮詢案審查報告午後一時開議到會議員七十七人宜布審查報告書並由審查員說明理由各議員反覆討論為時甚久第一案救國大計主張停止兩院現有議員職務並聲明所有國會組織各法及選舉程序一經釐定召集國會不患無日至如何給資仍由政府籌定第二案增修約法於諮詢機關及普通立法機關以外特設造法機關改造民國國家根本法并請召集各地方富于學識經驗聲望素著之員妥慎組織以符尊重造法機關之本指 兩案均經全體議決已由議長呈復大總統裁奪施行知關藎念特此電聞 政治會議祕書廳叩蒸印

● 內務部通告試驗知事分別辦理電 民政長鑒上年十二月第六十三號部文定於本年二月十六舉行第二次知事甄錄試公布在案現值考期瞬屆各省如有保送試驗之員請即備文趕於期前送到其轉加保薦邀免考試者亦速送文來京以憑彙辦至現任知事除由各省聲敘理由業經援案允准緩送外餘應查照任用施行細則第十一條依期辦理如確有困難情形仍可即時陳述特此電達俱希速復內務部灰

● 蘇州殷鎮守使通告履任電 都督民政長將軍都統護軍使鎮守使均鑒鴻壽奉令鎮守蘇州遵於一月十一日啓用關防赴任視事合電聞 殷鴻壽叩真印

● 蔣伯器君為徐錫麒聲訴電 都督民政長均鑒淮關監督徐錫麒因所封船隻船戶私帶槍械致被嫌疑查已電馮督聲訴請二公協電為感 尊簋灰

時評一

造法機關 （闇）

政治會議恆自稱為諮詢機關而認將來之國會為普通立法機關又以慎重國家根本法特設造法機關然以憲法會議當之是造法機關權在普通立法機關之上而普通立法機關權又在諮詢機關之上可一覽其名義而知之也普通立法機關之權限與諮詢機關其優絀尚無可比擬即以造法機關論其組織其職權皆自政治會議倡言之亦皆自政治會議決議之是造法機關已純由諮詢機關孕育而出諮詢機關重乎抑造法機關重乎至普通立法機關尤屬自鄶以下可知矣

中華民國三年正月十四日（即癸丑年十二月十九日）（星期三）第二千一百八十四號

浙江公立法政專門學校開補習班廣告

本校法律別科第三班政治經濟別科第一班均於二年暑假後畢業期滿畢業各生[illegible]

桐石業勸桑秧公司廣告

啓者民國大定以來莫不以推求實業爲唯一主義[illegible]

駐滬經理人王芹鉢仍寓四馬路書錦里口當湖旅館

坐轎之人必知三炮臺爲最高品之香烟

三炮臺香烟係英國倫敦威利司名廠所製每包裝十支或二十支每罐五十支欲購者請向寰球各處上等舊烟家購取可也

省時省費一教員可教數班學生之書

初等小學單級國文修身算術教科書

上海商務印書館新編

單級教科書編輯宗旨

現在我國教育經費支絀、不能多設多級學校、欲求教育普及、必須實行單級學制、以一教員教數班學生、本館特編單級教科書、以供初等小學學生之用、

一本書遵照教育部定章、初等小學分爲四學年、每學年分三學期、

一本書每學年分三册、每學期用一册、

一本書分編、就各科之性質而異、以期教授上之便利、

一本書所有教材、均以實用爲主旨、

一本書另編教授書、與尋常教授法、迥不相同、極便教員之用、

一多級學校之複式學級、亦適用本書、

單級教科書之內容

修身科

本書注重作法、以實用爲主、并多採孔子教義、保存固有之國粹、而鞏固道德之基礎、前二年以學校家庭爲主、後二年漸及社會國家、以期程度適合、

國文科

本書以發達兒童思想、使習知普通語言文字爲目的、其材料包含歷史地理理科實業、以增進其常識、注重愛國合羣尚武守法、以養成其德性、並附書信帳簿契據等、俾便實用、

算術科

本書依兒童心理發達之順序、增其計算之智力、予以生活必需之知識、以期切於實用、前數册之數碼、則用特製軟體字、以便練習法、

單級教科書之用法

修身科○本書分甲乙二編、編各九册、共十八册、前二年、採異程度同教材法、後二年、採同程度異教材法、其用法如左、（前二學年生用甲編不用乙編、用乙編不用甲編、故實際上仍爲十二册）

前年
一年生 甲編一二三册
二年生 甲編四五六册
三年生、四年生 甲編七八九册 合班

後年
一年生（新入學生） 乙編一二三册
二年生（前一年生） 乙編四五六册
三年生（前二年生）、四年生（前三年生） 乙編七八九册 合班

國文科算術科○本書分十二册、前六册採異程度異教材法、以便分班教授、後六册採同程度異教材法、以便合班教授、故第一二年仍照通常編法、以免教授困難、第三四年則以七八九等册與十十一十二等册交互使用、計分四學年爲三班、其用法如左、

前年
一年生 一二三册
二年生 四五六册
三年生、四年生 七八九册 合班

後年
一年生（新入學生） 一二三册
二年生（前一年生） 四五六册
三年生（前二年生）、四年生（前三年生） 十十一十二册 合班

編輯之經驗

編纂者 王鳳岐 鄧慶瀾 鄭朝熙 陳寶泉 張元濟 高鳳謙 樊炳清 莊俞 秦同培 壽孝天 莊適 費焯 譚廉 蔣維喬 杜亞泉 諸君皆富有編輯上教授上之經驗、王鄧鄭諸公留學日本研究單級教授、向在直魯各省主任單級學校、故所編輯、皆可施諸實用、非嚮壁虛造可比、

印刷之特色

本書分特製常製二種、常製本與通行教科書相同、定價特廉、以助教育之普及、特製本、紙張潔白、印刷精工、以養成學生審美之觀念、裝訂用布脊、并加密線、以期耐久、

價目之低廉

修身十八册 每册實價、常製二分半、特製四

國文十二册 每册實價、常製四分、特製七

算術十二册 每册實價、常製三分、特製[illegible]

本書均已編輯完畢、陸續發行、民國三年間可以完全出版、

譯電

一月十三日北京電段芝貴近忽入京·實非此間人士意料之所及聞數日內·段仍將仍至湖北·(按段芝貴疑段祺瑞之誤)

遠東亞細亞日報云政府不日將易內閣制爲總統制·不設總理·由總統一人獨任國事　譯德文報電

有守舊派某上書教育總長·請廢各學校所用教科書而專用五經四書以爲教材總長覆稱容交教育部籌議云　譯文匯報電

一月十日安慶電去年十一月間所捕省議會國民黨議員四人·謂其與柏文蔚同謀·已判令監禁三年·又捕獲與亂事有關者十人·二人已於前日槍斃·其餘待審後再行定奪·　譯大陸報

鐵路問題

▲勢力範圍之復活(續)

德國德之勢力範圍山東也其先曾於青島濟南之間敷設一路全長二百五十五英里其所訂鐵道之勢力範圍者北爲即墨平度昌邑齊河禹城南爲膠州安邱青州泰安西起濟南而至東昌招客之少出於意外收入大宗全恃貨物而以煤爲主品一九〇八年前後之收入僅在四成左右·殊不足以言山東全省之經濟權·以德人之野心勃勃·寧能以此自足·而今果有濟德順德高密韓莊兩線·業已與德訂約之報·先是高密沂州兗州開封德州正定之三線·德人曾要求於我謂必用德國資本其後又欲棄此三線·要求濟順·及今列强各省所得德亦遂有此路此路由濟南經禹城往平臨清折入直隸過威縣平鄉南和而達順德全長一百九十五英里·世人往往以此路爲民貧而水多謂於軍事以外無其價值然藉是可使山東鉄路·與衛河京漢相聯絡·由臨清順德而出天津與至青島其間距離不甚相遠然天津每年有四月結冰大汽船之出入至爲不便青島反是則從前南燕北汴全晉之貨物·由京漢衛河以出天津者·此後皆將集中於青島·天津之繁榮或遂爲青島所奪爲德人計此路又安可少哉

高密至沂州一線早爲德人所有既而得津浦北段建築權·允拋棄此約及今列强競得鐵道於我國則亦重行要求·且由沂州延長至韓莊·全長二百五十英里·與津浦適成交叉之形·惟西得南得及津浦沿線之貨物得以此路輸送於青島韓莊與徐州·相距甚近·而徐州爲海蘭之一驛·海蘭竣工以後且得導北蘇西汴之貨物·集中於青島焉

往者袁克定嘗以病赴德·及其歸也·二路之合同遂成·於是日人評然以爲二路之成·俄議撤兵各國頗反對惟德有允意於是日人又路然以爲德之撤兵。即爲獲路之報·外交悔勢間說百出吾輩不必據以爲是·惟當知濟順高韓二線已爲德人所有匪已然德人意殊未足·近方議攫我兗州至道口鐵之一線·全長凡三百英里·此路如成則由開封至海州·遂不如由開封至青島海關所運之貨物將不出於海門而出於青島·青島之繁榮固可蒸蒸日上且可利用海蘭扶植其在蘇汴陝甘諸省之勢力此三線外加以山東本支線二百八十六英里津浦北段三百九十英里則德人所得我之線路·凡達一千四百英里·與京漢海蘭道清津浦南段四大鐵路節節相連吸收黃河流域之貨物出入於青島而德人之勢力·遂浸浸及於燕魯蘇汴晉陝甘之七省·世人動謂德之經營·限於山東·不遑他及·豈知德之野心決不蹈踏於區區一魯·前者允縮小其鐵路沿線之採礦權認我自設濰縣芝罘鐵路當視時若退讓·而不知其早爲今日雄飛之地·夫山東我北門之管鑰也今德人既盤踞於此更斷津浦北段且以順濟控制京漢以高韓發榮青島非前途吾又烏知其所屆哉

(未完)

全國活動憲兵大計畫

據法文北京日報載稱日前軍事諮議顧問特瑪意中佐曾上一極其注意之條陳於袁總統提議改良全國警政·及創設國家活動憲兵·此項條陳袁總統極爲嘉許擬即交政治會議討議·惟以一時財政困難無力措辦擬借一種特別外債·即日籌備試行憲兵教練官將以客卿任之·惟恐因此又啓列强競爭之端故袁總統擬於列强中擇一素無利害關係而在北京向無駐使之挪威人充任此職·茲將特瑪意中佐計劃書錄之如左

商業者·一國之命·也·使民國商業而不速行回復舊狀·則國家勢將不臘·或者以爲近來全國海關稅及釐金收數甚旺足爲民國商務已回復之明證不知此項稅則雖稍形增加實不足濟國家之急需惟全國商務繁盛之區前歲革命蹂躪者秩序立即恢復·國家方得享受其實之利益但此項區域目下大半軍隊林立·盜賊蠭起·商業凋敝·於是國與民俱困矣

自革命以來各省財政困難達於極點當道爲彌補起見·不得不受嚴酷之條件而訂結外債於是負担愈重而經濟愈艱至於中央方面·各省既無解款而內國公債尤不能見信於人民乃日以借外債爲生活·然信用薄弱汲汲有破產之虞因是而實行監督財政之說遂喧傳於衆口爲今之計欲救以上種種危狀其唯一方法·惟在振興全國商業·然欲商業之振興須先恢復地方秩序·便利各項交通·是則改良全國警政·創設國家活動憲兵·誠民國今日當務之急也

中國創辦警察實始於千九百零三年當時主其事者爲今大總統袁公自後各省次第舉行大半均仿照北洋成例革命以後各省中輟者甚多·以後自管責成各省都督切實整理一切經費由商會籌措然警察之外·尚須有一種特別軍隊以輔佐之·即憲兵是也

世界列國雖在承平之秋·於尋常警察之外無不設立一種憲兵以輔佐警察之不足此項憲兵大抵選自由役軍隊中餉餼極厚遇有地方暴動·工人同盟罷工·或人民反抗法律等事發生爲尋常警察所不能鎮壓者該憲兵即可立時開赴肇事地點用最嚴厲之手段蕩平之國家有此憲兵可免時時用現役軍隊勢力以鎮壓內亂·蓋軍隊者其職務在抵禦外侮防衛國家要當用之於敵國戰爭設時時使之以鎮壓內亂·則紀律日弛·凶猛好鬥·而爲人民之蠹矣·故用軍隊以干涉內亂·當視之爲例外·惟於警察憲兵無能力時偶一用之今中國雖有憲兵之設然組織未備其性質不過軍隊中之一種警察而已爲今之計中國當一面改良全國警政一面·創設國家活動憲兵·兩大要政同時并舉以恢復全國之秩序·而憲兵指揮之權·尤當操之中央·以收臂使之效·經費如有未敷當分別勻配於六年內之預算中目前暫就秩序最亂之省分試辦·憲兵未組成以前仍由軍隊保持秩序日憲兵當使之屯紮於秩序最紛擾之區·此外於省城屯紮若干·以爲聲援·抑尤有進者憲兵在精而不在多軍士品質須佳軍官才具須優軍械供給須足·沿口岸之省外·更當創辦水上憲兵以保護航行船隻·其組織與陸地憲兵同目前各省水上警察成績不佳當隨時解散之憲兵在平時任警察之職·一旦有事·可輔佐現役軍隊而防衛國家·利莫大焉且創設憲兵·乃解散軍隊之預備·殊爲列强所歡迎·借款不難就·茲將創設國家活動憲兵章程草擬如左

(未完)

▲要聞彙錄▼

●明日黃花之議員徽章

國會已正式解散所有前此追繳議員徽章有應行發還者今始經警察廳以明文宣布在議員得之·等諸明日黃花·然政府若早發還·恐易於湊足法定人數·其中別有手段可概見矣茲將警廳發還議員遲延之通告文錄下　爲通告事案查本廳前奉北京警備處命令執行追繳國民黨議員證書徽章等因當經按所發國民黨議員名單執行追繳·并將各黨會及被追繳各議員聲明理由及已繳之證書徽章·先後分別造冊呈送警備處核辦嗣奉警備司令官取銷議員布告·內開警察廳轉呈各黨會及被追繳議員先後所呈理由本司令已經詳悉考核除王人文等業經辭職應毋庸議外所有不應在追繳之列者·飭廳分別發還等因·本廳自應遵令辦理茲查參議院議員熙凌阿等六員·衆議院議員陳純修等十七員·均在應行發還之列現在此項證書徽章亦已發交到廳自應發還各本員收執除將應發還之證書徽章分別送交參衆兩院秘書廳轉發外爲此開列各員姓名籍貫希即查照逕到參衆兩院秘書廳具領可也特此通告　計開

參議院議員　蒙古熙凌阿章一書一鄂多台章一書一色旺端爵布章一書一已由本員自行領回蘇珠克圖巴圖爾章一書一已由本員自行領回西藏紫希土噶章一書一江贊桑布章一書一

衆議院議員　直隸陳純修章一書一奉天曾有翼章一書一劉興甲章一書一張嗣良章一書一吉林范殿棟章一書一畢維垣章一書一黑龍江關文鐸章一書一安徽賀廷桂章一書一已由本員自行領回浙江蔡汝霖章一書一朱文劭章一書一袁衆友章一書一山西張升雲章一書一閻鴻舉章一書一四川曾銘章一書一廣西蒙富文章一書一雲南朱朝瑛章一書一張聯芳章一書一

●幣制借欵停滯原因

匯豐銀行總理熙禮爾氏已於初六日由滬回京。該氏擬於七號偕同五國銀團各代表於匯豐銀行內會議討論中國幣制借欵事·聞其會議之內容駐京五國銀團代表於去年底抄由本國資本團來電報告幣制借款担保品之情況當經本國資本團覆電·對於幣制借款略有允意·飭令將擔保品詳細調查報告·以憑核辦厥後駐京五國代表中有旅遊南方或避暑北戴河者遂致缺席不能開議·延宕及今初七日會議乃本年第一次會議·其所磋議者即若何訂合保品全體又若何報告本國資本團是也而五國代表中又有缺席者·故當日會議又未得要領據倨中人云此項大借款交涉預定本月中旬。應開會議·然中國政府年前業已借得中法銀行之款目下暫免燃眉之急則不肯從首乞憐於五國團五國團亦自恃資本勢力抱定以飽待飢之計、此亦第二大借款交涉停滯之一因也

●鹽務二則

▲二年份鹽稅備付外債　中華全國鹽稅從民國二年五月二十一日起至十二月二十一日止·共收鹽稅將近九百萬兩·政府已令各處鹽局一律解交上海五國銀行存儲·備付外債

▲國務院對於全國消鹽之研究　國務院消息熊總理現在以均一鹽稅問題業經入手而必須通盤計算後始能出入適合故於消鹽一端極爲注意前特與張總長在國務院研究以後之鹽包消費及鹽稅之總額以向來每包平均·約需三兩·此不過根據各鹽區長官之報告·其總額僅就三千萬包計算每包平均三兩統計共應爲八千五百萬兩之多·其中除製造及運費等項以每年消鹽三千萬包計算亦應餘銀六千萬·此六千萬之數應即入於中央國庫云·按我國向來消鹽之數實爲不巨而外人嘗謂以中國人口之多倘不及三萬萬人之印度·查印度每年尚消二千四百三十萬包中國只消三千餘萬包·其數甚少·然其致少之原因雖爲各鹽區域豐歉不同亦由於不善於推廣以致消鹽之數·未有準則·昨據財政部消息現張季直總長以現在既實行均稅而消鹽一項即爲最要問題其已經調查者·共計總消應在五千二百萬包·尚未議及推廣云

●檀香華僑得習陸軍

檀香山函云本埠軍界消息凡屬華僑·產於各埠之青年子弟皆可入陸軍習操·彼蓋以爲華人青年多身體壯健堪當軍人且能愛美國因美國人與中國人之感情平素敦睦故以之爲兵·不獨無損害於美國·實大有助於美國也·陸軍副將鍾士·極力贊成此舉將軍以奇冷亦以爲然且謂前曾充當民軍隊之列華人成績甚高·足以證明華人青年可作陸軍而有餘也故已派出羅倫威靈敦專籌辦此事云又函云全檀美國陸軍總司令官科士頓·謂招土生華人當兵之舉此事甚善而土生華人亦注意此事可望其能速成招集成隊　又據華人領事陳慶和君稱此舉爲檀島華少年聯絡習練武備之一大機會·若能組織民軍一隊對於祖國·亦有榮幸·吾亦

如意丸　善治色癆

治聾良葯

盡力幫助勸吾少年僑胞投軍云華商趙錦亦以此事爲少年習兵學之一大機會本埠僑胞將有以助其後也至黃亮何寬二君亦贊成是舉力勸華少年投軍云又函云本山土生華人日漸沐文明風氣得尙武精神故多有當兵之資格日前有組織華人國民軍一隊之說軍界皆贊成目下此說確有成議代表招募者爲羅崙士列電頓操大佐鏡士云一隊國民軍至少五十人至多不過一百五十人隊長二人云

●湖北新同盟會之鬼胎

▲新同盟會之支部長 鄂軍前任七協統領黃申薌乃湖北二次革命首領是時黎副總統念其起義之勞不予根究并給官費五千兩分五年撥匯按年一千兩咨送遊東在案距黃暴亂成性於贛甯亂起私行回鄂贊成逆謀迨事機失敗仍復赴東就學事爲段都督查悉此次發現之新同盟會實發源於留東學生黃竟充任神戶支部長昨特咨請民政長從本年一月起取消官費成案并咨部革去少將軍職以儆效尤並聞有鄂派日本士官學校學生五十三名內中多數預此黨事亦經段督取消留學資格云

▲新同盟會之總代表 新同盟會駐鄂總代表萬民立受孫文之委託勾結軍隊圖謀擾亂於日前來漢行蹤秘密爲武昌警察總稽查科科長張治祇查悉於日前同消防長渡江適在法租界某番菜店門首相遇身穿樟緞皮袍綾綢馬褂黑呢常禮帽金絲眼鏡闊綽異常當以在租界未能緝拿治跟至華界大智門始行扭獲搜得義勇討袁新同盟會證書委狀一紙洋錢二百三十二元當即押解過江由警察廳長路訊無訛隨派巡士多名押解至都督府交軍法處擬辦矣

●進步黨粵支部徐君演詞

徐君勉近將回粵進黨支部歡迎之徐君當場演說云鄙人離粵日久今得與諸君敍首一堂慚怍如何吾粵近數年來日處水深火熱之中吾人之不得自由也久矣專制雖除暴民又作兵燹盜賊連年不息一動一言動觸忌諱束縛自由莫此爲甚今幸亂已去亂事敉平吾等得結合政黨主持清議恢復自由監督政府實時機之不易得者鄙人試將吾黨兩年來與國家關係之點一迴數之（一）共和事成吾黨之從居功不疑不知革命之先吾黨湯化龍羅倫蒲殿俊等實預其布置當四川鐵路收歸國有之議起羅倫蒲殿俊諸人創立保路會激勵民氣至端方帶兵入蜀湯化龍等設法阻止復多方秘密運動聯走瑞澂張彪由是黎公宋卿武漢一呼各省響應而共和始成然則首義者非他人實吾黨也（二）清帝未遜位以前使其必欲殘民以逞勝負之數亦未可知卽遜位以後暴民分據之計猶行大勢亦將潰裂吾黨始則聯絡議局聯合會之力孤清室之勢繼則力主北都抑阻南京之議一再斡旋其局遂能完成統一戰禍以平然則合五族而成一偉大民國非他人實吾黨也（三）暴民倡亂背叛民國發勢洶洶舉國狂惑民無適從吾黨主持清議大聲疾呼當時通電各省自用電費至八萬餘元並各言論機關隨處發揮擁護政府羣疑乃釋於是人心之趨向因仇視亂黨之念深暴民無助彌月之間敗逐地則亂之所由赳赳者之爭勇有以致之而鼓吹輿論固結人心以爲武力之後盾者非他人實吾黨也以上三者爲兩年來中國與本黨之關係至解散民黨一事彼黨背叛民國破壞共和甘冒不韙爲天下之公敵解散之亦不爲過惟因此而影響及於國會人數不足法定開議無期際此國家艱難憲法未定而現象有此實中國之大患吾人之隱憂然則維持中國監督政府之責匪異人任乃吾黨之天職也云云

●江北近事談薈

▲徐錫麒被捕始末記 淮關監督徐錫麒日昨忽被蔣護軍使拿獲解省訊辦探其實在原因係前有楊家莊捐局曾查出該關錢糧船一艘內有槍械十餘枝子彈一千數百排由該關衛隊高寶林押解北上船戶人等當時皆逃避無蹤經蔣護軍使聞悉遂飭令軍法課將高詳加研訊據供此船係奉徐督辦命令查封北上收藏槍彈情事實所不知蔣軍使愈覺可疑乃申詢中央如何辦法旋得復電謂徐錫麒既與此案有關係亟應隨時捕拿昨日蔣軍使遂密派軍隊將徐拿獲到案今早又由軍隊解送南京都督府訊究現聞當日船戶閻承兆逃脫原因楊莊捐局頗有不實不盡情事且有受賄八百元之風傳因此當道甚爲注意誠以閻承兆爲此案要犯何能乘其逍遙法外該局既經查獲又何以任其逃逸聞已飭令彭總辦將該局各執事人等撤回拘押並令限期交人說者謂閻承兆一日不到案則徐錫麒之是否同謀終得水落石出之真相也

▲頒布戒嚴令之原因 蔣護軍使現據衛隊營營長周春芳報告現有亂黨十數人受黃興指使來浦密謀起事當卽將於嚴拿如齊賣[illegible]王有奎等業經先後正法又施粥厰司事蕭九皋民人秦子文因與亂黨有關係亦被拿獲一面頒布臨時戒嚴令凡輪船路棧郵局均須嚴密搜檢而各城門防守尤緊按蔣護軍使前在都督任內久有謙遜慈愛之美名凡事咸抱一寬大主義今竟雷厲風行出其霹靂手腕處治亂黨實仁者用心別有所在耳

▲推倒經征局之尾聲 清河經收公款公產委員王義甫因辦理不善經各界公議推倒一節業由萬觀察使明白批示飭令何知事將該機關即時取銷仍責令該委員將經手帳目清厘交由何知事兼管目下所最難解決且出人意料之外者則以該機關既經推倒自必剔除弊竇涓滴歸公而各處辦理地方自治人員亦可稍分餘潤不致再有竭蹶之虞距料財政部霹靂一聲停止自治職員薪水之命令又不先不後適於此時發現將來此項大宗巨款究竟併入何項用途一時殊無把握而各負有自治責任者覺費盡九牛二虎之力現惟有望屠門大嚼而已時事之變遷真不可測哉

又一函云徐錫麒任淮關監督僅一月有餘此次被嫌之由以搜獲軍火之船貼有淮關封條並懸淮關糧船旗幟且又有衛隊爲之押送故蔣護軍使據以上聞致有交憑督訊辦之令惟本淮關上游一二百里冬旱水淺船隻缺少百貨停滯向章下游回空各船由船戶稟請給發封條俾可直到上游近更以方不靖兵差絡繹中途拘截時有所聞故上年十二月十九日有鎮江卸貨回空船十二隻行抵淮關稱名請求給封由關役王毓麟（均就地人）代爲投呈關署以其疏通稅課卽予照准蓋給發封條係屬糧船向例而派衛隊押送因恐中途爲兵差拘截故重載無須押送而空船轉有押送之必要至旗幟寫淮安關船字樣皆由船戶自行製用以示誇耀者也二十一日該船等行至揚莊（卽仲莊距關四十里）經該處清捐局員並仲莊分口委員查驗內有閻承照一船在船頭頂板上搜獲鎗枝十一桿子彈約一千五百粒船戶水手乘間逃逸當將船槍由該關監督會同清捐局長函送護軍使并請嚴緝船戶當該船經過清江時中途扯用風蓬又復發現槍枝十餘桿該關監督以該船旣由淮關驗明給封押送隊長高寶麟雖非同在一船何至漫無覺察且自鎗械查出後該隊長爲該船戶向捐局關說事屬嫌疑遂將高寶麟親送護軍使收訊審辦聞高寶麟供詞全諉於該關監督以致釀成是案查是案首要係閻承照一人（關住宿遷）聞雖在逃而同幫之十一船船戶水手具在閻承照之鎗枝從何處購買何處裝載運往何處接濟何人當自知其詳一經提案訊問或可得是案之真相也

●張勛又去嚇徐人

字林西報徐州通信記張勛在徐州現云自張勛去江蘇都督職後卽擬以徐爲家於是徐州人民咸已虎色變莫不有朝不保暮之勢迨今晨（一月九日）張勛大隊人馬抵徐徐人民之謠傳稍釋而驚惶之心則未嘗稍衰也張至徐後卽駐於舊日道台衙門當張之抵徐時陳兵自衙如臨大敵其仗義之盛爲徐人所僅見昨晨有兵一大隊沿途驅盡行人自津浦路徐州車站直抵衙門兩旁皆兵士也執鎗露刃軍威赫奕路中行人既盡復勒令兩旁各店閉門卽道旁巡警亦不許站岡故剎那之間鴉雀無聲惟見糾糾者兵也閃閃者刀也須臾有簇新之乘輿三疾馳而過復有親兵多名前呼後擁隨之而去余以爲必張勛至矣旣而知非乃張之三寵妾也張勛家眷旣去張之兵士風馳電掣頃刻而散人民始得重見天日今晨復發令淸道頃刻間陳兵如前張亦疾馳而過時人民未知張之蒞此且不期其淸道陳兵如是之速故咸有不及備者多謂張勛神出鬼沒較之飛將軍從天而降有過之無不及二星期前張之軍士已抵此人民多不知其實數予（通信員自謂）往詢數人據云約在四十六十營之間每營之額彼言可五百人實則三百人故約計之張實有軍士可一萬二千名

張軍之至也行李山積道中往來不絕者張軍之行李車輛也取得此種器具時旣不名一文而運送之時不費水脚宜其悉捆載而來

凡人苟一見張軍之形容狀貌則沒齒不忘張軍之面目體態與徐州亂前之新兵相去不啻天壤前日之新軍皆裝束整齊而無髮辮惟張軍則巨辮下垂舉動言語之粗魯有人之所不及料者兵士皆豐碩異常誠有糾糾之慨而其言語舉動則盜匪不如至張軍至徐後其軍士日夜所注意者則其自南京擄來之軍火是也張軍之視軍火與金銀等其軍火堆積之處張軍卜夜執兵守衞每一車軍火至張軍即淸道嚴備執兵以待每日自車站運軍火至其軍庫之車馬不絕於途尙有槍砲甚多咸堆積車站貨車中至今尙運出張兵軍火之多可知矣然試執其一人而問其軍火之實數則瞠目不能對卽張勛亦不知也可笑孰甚

●下關難望振興

南京下關商埠因去年之戰致成焦土數月以來其間屋於外人承租之基地建築新屋已復舊觀餘則草席茅蓬荒涼滿目其規復阻滯之原因一由於商會之把持二由於商埠公署之延宕此所以迄今數月依舊破瓦頹垣蕭然蓬蓽也下關商會會長周紹鏞具有商會萬能之氣慨議事也行政也借外債也請賑款也聯絡張勛也奔走省公署也無不以其毅力進行而一無效果者由於私之一字其向張勳領賑款三萬元惟與商會有關係者得以朋分此外小販貧民無從沾其餘惠外埠商人以下關爲水陸交通要隘紛紛來甯投資營業助以振興市面而商會必多方抵制藉口於原在下關經商之戶已恢復其官下關前此之繁盛不惟旅館妓館酒館耳並無正當之商店與貨棧彼旅館妓館酒館主人既無巨資厚本亦無信用現惟團結爲一借商會之名義以冀政府之賠償俾得以其賠償金爲基本金倘政府一日不賠償則下關一日不成市商埠公署之傅春官前淸道員也自奉飭辦下關善後之任食其唯一經濟厰有數事一變更下關商埠局名稱改懸下關商埠公署招牌二變更對於省長之公文稟呈爲公函三豢蓄數十大辦之門丁護勇四特製新異之馬夫衣服及橡皮簇新之轎車以馳騁於秦淮俱樂部中叉雀牌挾歌妓此數月中所日依懸望之目的則爲向滬上外國銀行借欵經手之回扣奈傅所提之抵押品爲省有公產省公署電告滬上外國資本家以省有公產非省公署接洽不能有效傅之大政方針遂爲之打破現在飭辦下關善後之滋味已淡故有入京之說傳之在甯者强人意者能向公署討取商埠公署經費七千二百元又能設一濟甯公當以盤剝小民雖省長迭令取消傅能以其在官之勢力拒省長之令保全其濟甯之質當至於下關之善後則並無一事之可言也

國外時事

●英藏之最近要聞（採）

十二日倫敦電西藏少年四人均係藏官之子弟向由印藏兩政府資遣來英就學計已在陸軍大學七閱月現擬於下學期往勒格勃聞諸少年在英求學頗有進境云

●土耳其與布國之關係（採）

十日柏林電聞土耳其與布爾加里已在蘇非亞（布京）締結攻守同盟之約或謂此約之成於新任陸軍大臣恩佛爾氏頗有關係云

●墨西哥革軍之進行（採）

十日溵來雪地亞電墨西哥革軍領袖維耶大將率同革命軍隊已將亞琴那加佔領

時評二

俄人抗議（一子）

開放世界之公理而無可反對者也政府布令開放西北各埠竟如是毅然行之者固以爲去塞求通將與世界之心理合吾國人固贊許焉卽列强亦無不歡迎之也北京英文日報稱開放歸化等商埠俄人反對甚烈路透電則謂俄人抗議開放之事俄使並不知情此可知抗議之舉爲當時一種風說俄人雖强硬至悖世界之公理而出此暴舉當知其不然矣卽俄人不無私意存乎其間要亦不能敵世界大多數之心理也

……下安有不可治之病哉謹述此以謝
高郵東關范景文頓上
……上海河南路七號彭壽堂錄

中華民國三年正月十四日（即癸丑年十二月十九日）（星期三）第二千一百八十四號

大舞臺十九夜戲

十二月十九夜價目注意特別包廂七角頭等正廳五角二等正廳二角三層包廂二角

伍月華　沈小香　納紹先　殷春先　林步青　小桂枝　七歲紅　貢（小桂）芬　應寶蓮　何金壽　沈韻秋　趙如泉　賈璧雲　小如意　李春來　王永利　萬盞燈　何家聲

六月雪　取帥印　雙包案　挖皮　做親　四杰村　全本蝴蝶盃

本舞臺德律風五百九十五號

醒舞臺

十二月十九夜戲目價目注意特別包廂四角特別頭等正廳四角三層頭等洋一角二等洋一角

范蓮奎　馮勝奎　小桑卿　陳福奎　丁長奎　周福爽　朱志普　洪際云　于振庭　曹玉堂　張雲謝　張青福　蓋桂堂　陳永軒　林豐春　筱卿來　不菊奎　朱笙李　李孟錦　七榮　志李　錦蓋普榮

滾鼓山　浣紗計　劍包勉　雙得彩　頭門　轅子　斬（成）　（羅）（夢）　（托）趴　蘇蜡　雲廟　喜（妃）　（貴）酒　（醉）入　春大　利月　月鎚　樓潘　查勝　門

本舞臺電話三千七百零二號

大舞臺

價目注意正廳三角三層包廂二角頭等正廳五角特別包廂七角

七歲紅（十九夜戲）　李春來（十九夜戲）　賈璧雲（十九夜戲）　小如意（十九夜戲）　趙如泉（十九夜戲）

四杰村　（全本）蝴蝶盃　（全本）蝴蝶盃　（全本）蝴蝶盃　（全本）蝴蝶盃

丹桂第一臺

十二月十九夜戲

高玉喜　小喜祿　劉壽峯　雙處菊　粉花　張德俊　李德山　楊小樓　月樓　楊瑞亭　八歲紅　小郭志奎　馮志奎　蓋叫天　馮志奎　郭彩芬　小松月紅（五）　小石李慶棠（本）　李少棠

▲春六國（頭本）　（草）（梅）紅　金榜　取城都　鐵籠山　盜御馬　三叉口　玉蜻蜓

共和中舞臺

十二月十九夜包廂五角頭等包廂四角正廳三角頭等二角

梅占奎　陳嘉霖　碧月（小）　江文少　劉金蓮　李永春　馮子和　沈華軒　劉雨田　△劉慧嘉　馮子和　劉碧月

百壽圖　一七星捧雪　瑞林廟　界牌關　宇宙瘋　海岩草　珊瑚嶺　橋頭府　賣身　投靠　高登　奔春　斬暢子　門行　苦禍路　新戲雜

（頭）（二）（三）（四）（本）

寶善街丹桂茶園准演拿手好戲

十二月十九夜改良應時節事良劇並頌超等名角特演雙出傑作

小月月紅（紫霞宮）　桂云黑子龍　長坂坡　趙紫雲　大翠屏山　張文艷　金鐘山　小趙金鐵　十杜十娘　三旦

十二月十九夜戲特頒文武超等名角合演雙出改良好戲

洪月樓　落馬湖　小童　獅子樓　四郎探母　小鑽童　小酸棗嶺

新民新劇社

在英大馬路東首第三號門牌

十二月十九夜佈景新戲

優等一元特等六角頭等四角普通二角幼童減半價票一角

秋航小素笑寒石藥風云倩明花倩

夜戲　描金鳳　頭二三四本

法界迎仙鳳舞臺男女兩班合演

十二月十九夜戲

李秀英　謝鳳　小客串　劉峯昇　萬玉廷　白呂布　張寶福　四盞燈　小楊　小阿四　王祥雲　華彥臣　三盞燈　張福寶　小楊猴　四盞燈　劉松亭

▲胭脂虎　△黃金台　前本蝴蝶盃　洪羊洞　後本蝴蝶盃

民鳴新劇社

假座法界歌舞臺

夜戲包廂五角正廳四角三層樓一角日戲包廂三角正廳二角

稻林同聲　君良福梅　翠翠破塵　天影酒樓十　子青柱景　欣蘋倪生　一笑楚鶴　子美淵毒九　瘦梅清鳳　雙宣情仙　潤身家聲　文聲中之夜　情花世亮　化儂孤雁

後本　尖嘴姑娘

逢星期六星期日准演日戲

瑞和洋行

奉閘北審判廳驗禮拜五拍賣漢立製帽公司

准于廿一日（星期六）下午二點鐘在虹口北江西路底虹橋六號門牌內拍賣漢立製帽公司機器財產一千八百十三只生財及各種帽機器製帽器具以後拍賣電機機帽軍帽木色帽軟帽電惟帽機器製帽等

瑞和洋行拍賣

寶香茶館亭

保 浙路口四號電話三三五九

續嗣聖藥男子九醜丸

三日愈癩疥瘡藥

立止白濁丸

瑞和洋行

禮拜五拍賣

麒麟牌民國衛生牙粉

總經理處四馬路興號售貨石昌馬四馬路…

同胞注意劉金百鍊丸遺精聖藥

至效至靈 補藥良方 不敢飲藥 夢遺滑精 服後安康 環球無雙

中國精益眼鏡公司

中國自製最新發明吃力克鏡片

開設在上海英大馬路泥城橋東首　電話第三八九五號

吃力克鏡片係從光學及生理學研究而出最能保護人之目光故在泰西銷場極廣本公司於此潛心十有餘年所製鏡片始能淺駕歐西獨步中夏故自出品以來不特本國歡迎西方士女亦多惠顧此可見本公司實事求是與尋常販售舶來品而專恃大言欺人者絕然不同也茲將吃力克最大功用略舉於左（一）該鏡片係按準各人目光用機器磨成凸凹形四傍上下光線相同其功用恰與天生睛球無異故能使戴者目光四澈不勞俯仰轉側自可左右顧盼與平面鏡之祇能平視者迥別（二）該鏡片能貼近眼眶而與眼毛並不觸礙（三）能遮蔽眼目使塵氣不易侵入（四）該鏡片質厚而純遠望之究如水晶兩滴精瑩映采故戴者神采每增百倍（五）該鏡片光線合理故雖用於日光中亦不眩暈以上略舉概要至其奧妙則惟戴者能詳言之本公司因目為人生最寶貴之物故悉心研究親手製造海內宏達當能鑒之再外間近有以現成凹凸混充本公司吃力克鏡者尚祈留意

商辦鏡花戲園

每晚七時半開演加演中國活動影戲

十二月十九日准演拿手好戲

金家齊兒　胡玉泉孫　汪玉花福　彭小貞　林達甫　汪介庭　彭國發　蔡德宗　周增福　張大銓　胡玉泉　陳玉梅　李瑞林

蘆花蕩　全本暴雷亭

十二月十九夜戲包廂四角正廳三角二等二角三等一角

李瑞林　張大銓　胡明欽　金家齊　蔡德宗　周增福　林錫金　張大銓　陳道明　陳玉梅　陳仁美　張婉香　林達甫

前三國　全本連環報

新發明惟一之補品

強種精血丸

陰陽並補

陽精陰血人賴以生精足血充自然無病精衰血薄不但百病叢生且子嗣有缺乏之憂身體無康強之樂每見世人患此者閨房落寞既少愛情社會逢迎安得佳趣或且精髓日耗血液日枯萬事不能振作五臟皆被牽連艱險困難達於極點中西各藥徧服無功則惟有改服此強種精血丸最為有益因其陰陽並補確有特別之效能也

每大瓶洋一元二角半打十二元　每小瓶洋七角半打七元二角

特別效能

一凡男子色慾過度腎水虧弱陽精不固房事無能或病後失調或精寒精滑子嗣艱難等症服之皆有奇效

一凡女子經血不調經閉經痛子宮寒冷久不受孕或胎元虧弱乳水不足等症服之皆有奇效

一不論男女老幼服之皆能滋補腦筋流通血脈調和臟腑增長精神開胃消食強筋壯骨挾元益氣清熱化痰常服卻病延年功效不能盡述

總發行上海中英大藥房

乳汁麥精

即英國嚴克土毛丁

乳汁麥精乃用上等純淨麥精和以乳汁製成其味甘美…

總發行上海華英大藥房〇上海洋行

壯陽種子酧驗

謹報第七期已到

定購本報全年十二冊計大洋二元半年六冊計大洋一元一角零售每冊大洋二角內地及外埠另如郵費一成報費先惠空函恕不作答批發各以八折計算上海山東路一六二號時事新報館內譚報總發行所

感冒風寒之宜防

裝用煤氣熱則室中自然溫煖無須人力價廉無迅速無塵無烟甚為潔淨欲知詳情請函南京路二十九號江西路目轉角上海來火公司樣子間可也

何綸之良藥
彭壽堂主人惠鑒去歲在京久患咳嗽…
許撥洋蒐……上海……
滑稽不可說出版
小說為著名小說家小百姓唯一之傑作搜羅近十年來各方面之社會…

中華民國三年正月十四日（即癸丑年十二月十九日）（星期三）　二千一百八十四

橫濱正金銀行告白

[illegible]設在東京橫濱分行設在英京倫敦法國里昂美國紐約舊金山爪哇印度孟買大阪神戶長崎以及中國上海漢口北京天津大連旅順牛莊遼陽奉天鐵嶺長春哈爾濱安東香港等名都大邑均有交通商辦銀行一切交易無不誠應接素荷中國商稱道如存欠逐日往來息二厘定期如一年期或六個月期或三個月其利息均隨時面爲議定其餘匯票匯現等款格外克己倘蒙賜顧請至本行面議可也

小說[illegible]

[illegible]爲快也　定價每册大洋三角

[illegible]段見報丕特重印單行本[illegible]

發行所上海時事新報館　經售處各省時事新報分館暨代派處

億德洋行現銀專收珍珠

本行向在上海英大馬路四川路口惠羅公司隔壁十三號洋房三層樓上五號由升高梯上樓如蒙光顧格外優待　電話三千八百七十二

上海三馬路中法大藥房總發行所

精神丸懸賞比賽能力

腦筋統系爲人身之護存精神活潑乃精血充足之來源是故人生利害關係全視腦力血力精力之强壯與否設使三者有一虧敗內而臟腑受傷外而形變焦黃於是百病叢生由虛弱漸達危險可不懼哉精神丸一藥乃健腦補血保精之聖品海內醫學博士率多來函證明並以此藥調治病家又經政府化驗批准稱爲補品中之良劑滬上競選藥品時爲服愈者一萬五千餘人投票竟在藥界中獨得第一是以聲價之隆信用之堅性質之良效力之速實爲補劑中無出其右之良藥也本藥房爲精益求精起見力謀更勝於此之方藥特出重金懸賞想海內外不乏宏博之士當能有以良藥與精神丸比較倘能賽過此丸完全下列之效力無論丹方與新方不失和平穩健之能力者本藥房檢驗可用當以千元報酬以爲獨出心裁者勸爰將應驗之功效下列

腦筋衰弱

由頭痛頭重健忘憂慮而起易喜易怒感情忽變大便秘結筋疲失眠感覺遲滯脊椎部疼痛諸疾以精神丸治療斯疾效驗最著能有賽過此丸更靈速者定當酬報

血力孱弱

血弱之疾害身最甚新血不生內部[illegible]其滋養內虧日甚而[illegible]身麻木內外部[illegible]睡危險日[illegible]腫呼吸短促[illegible]頭痛眩暈諸疾[illegible]弱自見面色轉紅精神活潑蓋是丸發生新血補助血富消除白血球增多之力最强故治愈病者不下之數萬人矣能有賽過此丸更靈速者定當報酬

精液虧弱

精爲人身之本若認性於色慾或源耗竭精管枯涸輕則或暑弱或沈迷於鴉片成陽萎不舉或下肢軟弱眼花頭重貌如淡血已失其妻妾間之感情如夢遺手淫因而精髓焦黑以致爲精神丸療治最速不特精力雄壯並有續嗣之者均以能有興此丸賽過者定當報酬

脊髓疲弱

由腰背疼痛而起嗣後步行困難閉目則體動搖感覺則自減退脊髓虧弱之象已經發現腎部受虧陰萎已成以精神丸服愈斯疾在藥界中成績最高蓋其能力有保腎固髓之功服無不愈之名早經卓著能有賽過此丸靈而且速者定當報酬

價目：中瓶一元每打十元購瓶送瓶；大瓶五元每打五十元大贈小六

“HAZELINE SNOW” 夏士蓮雪花

TRADE MARK “‘HAZELINE’ 商標

商夏士蓮雪花標

SNOW.”

顏面居人身最高貴之地位又爲衆目之觀點一身表率豈好飲關宜乎何等寶貴時時愛護務求美麗勿爲風日所毀傷此妝化品之所由來也奈各國製造此品除使皮膚潤白二事外餘無研究使潤者無非油類使白者難免鉛質祇求一時美觀不顧後日利害從來佳人易老良有以也夏士蓮雪花一品既無油類又非鉛質觀之皎潔如霜敷之清淨無痕其妙用也不第如等常妝化品祇有形色而已更能使皮膚組織機關有强壯精神排洩滯濁奮興活潑故用此品者必無滯氣暗色枯燥萎黃粉瓣紅疹令人生厭此品名著寰球爲各界所歡迎爲男女咸宜之衛生要品苟有不信請以嘗試傷損或紅腫痛癢之皮膚一試方知此品有益皮膚莫可言喻如蒙購用請注意夏士蓮雪花商標庶不致誤

中華各埠著名西藥房均有發售

英京　上海　寶威大藥行

將此贈書券裁下郵寄上海四川路四十四號寶威大藥行當有詳述此品及最有用各種良藥之精[illegible]

5.

民國三年教授大改革

一切細則均載章程中如來校取當即奉贈　上海虹口海甯路三德里口

勝家縫紉女學校啟

金陵濟甯質典總經理方柳江廣告

敬啓者金陵自去秋礎值大軍來甯克復後市面凋敝慘不忍視情殷桑梓敢不維持當邀同人集股創設濟甯質典先由礎籌資稟准開辦並另定招股簡章早經宣布開張兩月貧窮稱便利而金融不易轉輸幸政界鑒此允撥公款二萬現已領到四千元餘再陸續撥濟至所收股分甚屬寥寥想亦金融不靈之故如荷熱心卽日投資固屬歡迎或待陸續來正亦無不可惟名譽總經理閻君雲卿刻隨張大帥赴徐公幹勢難兼顧業已辭職所有招股事宜歸礎個人擔負收股處一在揚州校場街德餘錢莊一在金陵花市大街本質典內簡章儲備如蒙函索立可寄奉合併聲明謹啓

延年人壽保險公司賠款迅速

可優君學保於上年四月間在延年公司投保壽險一千兩不幸於上月初病故公司照數賠償毫無留難足見該公司信義允孚用特登報以誌謝忱

方優君妻方氏謹啓

新廣記土棧特別放盤

本棧開設香港各埠碼頭十有餘年所自運揀選大小洋西雲士向來遠近馳名茲因內地禁售嚴厲緣因存貨豐裕特移在上海英大馬路望平街坐西朝東石庫門面照常交易藉此疏通貨價實貴重更無欺無論躉批零剪一律放盤凡蒙光顧者請認明招牌庶不致誤　本行主人啓

請驗礦質者鑒

鄙人因營中醫[illegible]礦務之才[illegible]有欲將礦石託鄙人代爲試驗者務請照以下所開之四條辦理[illegible]

童[illegible]謹啓

錬大藥房秘製七十二痧眼藥

精製光明眼藥●獨家始創良方●曾經試驗靈應●瞽目無憂復明●凡患眼疾●請速購妙

吾人之有眼目[illegible]每盒洋一元[illegible]

常非訂製[illegible]此請速購治愈有瞽目重明復見天日之妙○開設上海三馬路[illegible]外埠來信須寫明甯波路口第一百十五號●本處分設●南京花牌樓●杭州陳列所天津北門獅子胡同忠成棧內

南洋勸業會頭等嘉獎 驥製半夏

邱郡以及各省各縣各公館各衙門道謝神驗之書彙編裝訂成册並將信函之印[illegible]伎倆但咳嗽多痰之症救治愈者[illegible]

前清農工商部獎照

上海盆湯弄絲業會館後五開間門面瓣香廬驥雲氏總發行所啟

煙界亂世之預備

戒煙官醫局所確認爲最王道最靈妙之藥

雪垢丹　價每瓶大洋一元

此丹內含補精益力非中外舊藥所有凡一切因病上癮者俱能癮病同除

戒煙雪垢丹[illegible]

上海老垃圾橋南洪德里　夏新公司

瑞和洋行奉法公堂諭禮拜二拍賣貴重產業

准于二十五日下午四點鐘在本行拍賣貴重地產三方英册第六百五十七號[illegible]上海英大馬路[illegible]瑞和洋行謹啓

高德洋行

上海英大馬路三十六號便是

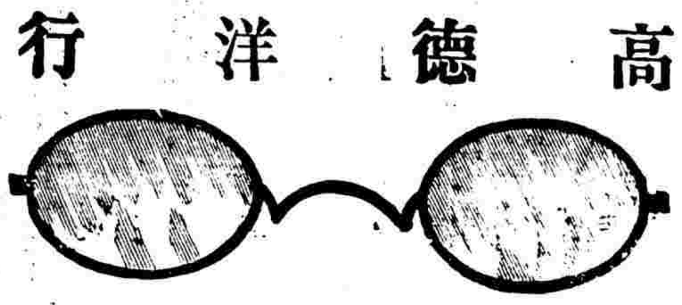

創製托力克化學濟彩鏡片

海上之設售眼鏡者有之西醫驗光者有之然欲得眞正醫學博士而發精明光學者無聞也惟小行獨[illegible]華事津一[illegible]啓

●中華民國三年正月十四日(即癸丑年十二月十九日)星期三第二千一百八十四號●

地方時事

●鄂豫間之匪氛(五十) (湖北)

▲鄂軍大舉剿白狼 段都督自蒞任以來，對於痛剿白匪，頗甚注意，爰由段公主張四省合攻，業已擬定章程，行知鄰省會同辦理，已誌十一日本報，茲段督業將鄂省應剿該匪之軍事分別規令，以便命令實行，用將規定各節抄誌於下，(一)擬定鄂省第三師軍隊專備協剿白匪之調遣，其第七旅征兵及留鄂蘇軍為援助接應隊，(二)擬定鄂省第三師王師長為協剿白匪總司令，所有一切軍事上事件，仍由該師長所屬各員兼辦，以節軍費，(一)擬定隨棗光穀四縣係合剿白匪之邊界，各縣應設總兵站一處，分兵站若干處，(二)擬定各兵站總站應由都督府任用，所屬凡分兵站經理由總兵站委派，以專責成，(一)擬定隨棗光穀趕設軍事電話，隸轄於該剿匪司令官所屬，(二)擬令凡合剿該匪之境內要隘，應添建砲壘，免匪竄入

▲白狼圍困近報 漢口領事團昨接武昌政府轉電云，刻據京漢鐵路從河南遂平縣寄來白狼被困捷報，謂白狼親率之匪軍已被官軍圍攻入山，不日即可剿平，惟各處狼匪黨羽現尚猖獗，各國傳教遊歷西人等，仍請各貴領事嚴禁自由，以防不測

●潯陽歸客談 (九江)

近有人自九江來者，述及該處種種近聞，特彙記於下，▲信報社內幕 由本省某鉅公助資二千，為開辦費，出版以來，持論循謹，頗洽行政方面感情，惟本埠新聞一欄，未得真正訪事，隨意收受登載，間有挾嫌攻訐，好為已甚之詞，不及一一修正，少受商民詬議，近聞原助人某君恐因此日致減色，赴省疎通軍界鉅公，月助常費二三百元，以為報紙滯消，薪食聊足之地步，自來表面力事擴張，改出每日兩張，年並聞其中人語云，上峯二鉅公助款，有着各縣，已由官廳派銷，計銷數日達千份以上，信乎言論機關端賴高級官廳之扶助也

陳鎮守以大亂初平，匪徒出沒，潯江防範稍疏，變且不測，特于九號規定城門鎖閉時間，岳師門晚七鐘閉，南門同，東門八鐘，西門以出入人多，准十一鐘閉，所有軍警政公署及其他報社、電局、商會、數公團辦事人員，恐有要公出入不便，特別頒發對牌，每夜條發秘密口號，自後無論何人，非得對牌口號，過十鐘後，城門毋得輕啓，隨意出入，惟城內外商舖以年關歸結賬項，夜深進城，事所難免，若照上說實行，仍恐習慣上諸多不便

各商舖四出收帳，沿途稽查檢及行李，銀錢被敗露時，應非常前由各商舖請鎮守頒發護照，未准，自新觀察吳君到任，極意聯絡商民感情，各商復請商會轉請准給護照，刻吳君復函允准，惟須舖家及商會出具連環保結，保無違禁夾帶，方予給發，蓋因日來販運私土者之有加無已也

●皖事紀要 (安徽)

▲知事暫緩甄別 皖督前奉中央頒發甄別知事章程，期限既迫，亟應舉辦，無如亂萌甫熄，行政計畫尚未完全，甄別知事一端，似可緩期辦理，茲倪督擬援豫省現例，暫緩五個月，俟中央將分發知事試竣，然後再甄現任知事，分期甄別，等情，昨特電達中央，懇予核准

▲又正法亂黨 晉達市者本長江巨匪，近受亂黨勾結，重來皖垣，謀為不軌，當經警隊探士在怡和洋行破獲，并搜出何海鳴偽信多件，旨詞悖謬，送交執法處嚴刑審訊，供認不諱，昨午將該犯提赴北門外槍斃，以正典刑，而申軍紀

▲嚴辦不法官吏 靈邱縣知事高暖玩法弄弊，借案敲詐，經民人王某在省具控，發高縣署拘留，日前倪都督特派秘書黃家傑嚴密審訊，距控發之人王某當堂呈出證據，核驗屬實，高倫首無詞，刻聞此案不日信讞，除追繳高之賄款外，定以監禁之罪云云

●五誌金錢運動知事案 (浙江)

紹興富紳汪庚託黃某以金錢運動知事，其最重要關係為洋票與私函，茲追查洋票送入某署，係汪某親交某客棧茶房代送，方以為金錢用足，專俟鄞縣知事委任狀給發下來，預備上任，及聞送洋票者已被押，警察廳則知事機敗露，當晚乘輪潛赴滬上，至私函卻由復裕某股東損先關照瑞泰錢莊，囑其切勿付此洋款，嗣經警察廳派員去取該莊，堅不肯付，因實問到期票，擇何故不付，其時經理沈得軒外出，由協理吳某答謂，有函知照，遂將原函并人一併帶至警廳訊審，現吳已保釋，復裕經理陳柯樵及黃某尚押在看守所，終須俟汪庚到案始可了結云

●浙江通訊

▲統捐研究會議事日程 甲統捐征收局設立地點，自十六日至十九日，十六日議決添設征收局事項，十七日議決添設征收分局及巡船事項(杭嘉湖金衢嚴)，十九日同上(甯紹台温處)，乙統捐捐率，自二十日至二十四日，二十日議決茶糖烟酒絲繭紗捐率，二十一日議決皮貨綢緞綉貨布疋呢羽絨捐率，二十二日議決紙劄錫箔銅鐵鉛錫磁器食物捐率，二十三日議決竹木藥材油雜貨捐率，二十四日議決關於捐率之事項(如捐率未載貨物之收捐方法等)，丙統捐征收方法，自二十六日至二十八日，二十六日議決征收統捐章程，二十七日議決征收統捐施行細則，二十八日議決征收絲繭捐章程，丁各統捐局比較，二十九日議決增加各統捐征收局比較之標準，戊其他關於統捐事宜，三十日至閉會日，三十日議決修改洋貨落地捐章程，三十一日議決各洋廣局整頓方法，對於上列各種期間之延長及縮短，由主席臨時定之

●鎮江通訊

▲派兵捕盜 鎮江南鄉寶堰鎮被匪聚衆搶劫店舖等情，已紀前報，茲丹徒縣知事劉君鴻復據偵探報告，有匪徒二三百人藏匿該鎮左近山中，出沒無常，等語，因即商請駐鎮第五師第二十團張團長及要塞第一旅龔旅長各派兵隊二百名，前往圍捕，以靖地方云

▲匪徒正法 駐鎮要塞步兵第一旅龔旅長日前拿獲亂黨洪彬一名，解經丹徒縣知事親提審訊，據供確有勾結黨羽謀為不軌情事，旋稟奉都督令飭即就地正法，等因，因於十一號午前將該匪綁赴新西門外槍斃，以昭炯戒

本埠要聞

●四誌夏粹芳被害案

▲窮究主使 前日暗殺商務印書館總理夏粹芳之兇手王慶瑞，已由捕房解送公堂，中西官會審，供認不諱，到主使之人尚未獲得，日來捕房正在窮究其事，聞羽黨有二十餘人，均以租界中旅館為匿跡之所，行跡無定，且名號均不真確，故無從探詢，今捕房搜查之手續嚴守秘密，並聞此案與前數次之暗殺案有連帶關係云

▲揑飾卯名 王慶瑞在總巡捕房供明前在南市當過警察巡士，卯名王子清等語，旋經捕頭派令華探目李星福於昨日至南市第一區警察署查明，該兇手是否於光復以前在彼充當巡士，嘗經龔署長遍查各警卯冊，上並無王子清之名，顯係揑飾，該探目即據情回復捕頭矣

●復訊章水天案

大同民黨首領章水天因搆謀內亂，經大總統通電各省都督懸賞緝拿，由上海鎮守使查悉，咨請楊交涉員移文公廨照會新聞捕房派探張天林、朱子壽將章獲解公廨，迭次預審詳情已歷誌本報，昨晨李德領師謀君蒞廨會同孫襄讞升座特別堂復訊，先據被告代表羅禮士律師到堂譯稱，被告被拘情形係被指為內亂之犯，前次敝律師請求改期查明，原告控告證據方可辯論，承蒙公堂允准，而原告所呈之據祇有信函三封，連同湖南公文別無他項謀亂確據呈出，並以刑律第十九二十一三十三十一等各條為不穩命令援亂等詞，指為有罪，然此種刑律已經明斷，本公堂能否合用，現尚未知，而大同民黨於中華民國元年為始設立，在租界之中，其黨之宗旨係定世界和平五族共和之意，成立之後曾在南京臨時政府註冊立案，其章程中有旨云三皇子孫道德為心，大公無我，戮力同心，至原告所控祕密社會等情，查該黨所辦之事中外咸知，並無政治關係，何謂祕密，至云內亂之事題目甚為重大，故須詳細申說，查大總統解散該黨之命令，並不宜布各報，惟十月三號報紙新聞內有通飭各省都督一體查究，而後禁止十月十號正式政府成立，被告總部代表陳林生有電致政府道賀，乃政府亦知悉該黨之地址，並不通知犯事之人令其解散，都督亦無公文咨照停止辦事，故無違抗之理由，當不遵命，令無非一月至三月之罪名，至所寄湖南之信函，其內中之語句係同心協力進行，亦不能作為謀亂之證據，且被告彼時有事往北京，故黨中之事盡由理事陳林生管理，故所發之信並非被告親筆，乃是書記所書，自此案發生之後，該書記匿跡他方，業已由檢察處已出傳票，而被告因該黨不能發達，且總統有解散國民黨命令之後，人人自危，不願入黨，故已改組實業會，經登載報章，呈請鑒察，旋據見證美博士李佳白君到堂譯稱，該黨開辦在西歷一千九百十二年，我知該黨之名稱係大同民黨，公記總會嘗開辦時，有人將章程送來要求我為贊成人，我察閱章程宗旨係五族共和，並與外人睦誼，共敦名單上有中西有名人物，如李提摩太及伍廷芳、聶雲台等皆在其中，且中西社會與外國並不關係，是以許為贊成員，成立之後曾在張園開會，中西人士均有演說，並將黨綱宗旨於公衆之前明白宣布，或亦時往該黨總部討論，一切實與政治毫不干涉，第二次開會時已經減色，而此案發生之前，黨已消滅，如果有祕密結社之事，許多有名人物豈肯允許為贊成員等語，當據政府代表高易律師向李君詢詰，爾來中國是否係傳教宗旨，揚人之善，抑或道人之惡，該黨內容，爾知否，總統之命令解散，爾知否，黨中列名之人，爾有幾人相識，李君答稱，傳教僅我之力，如有不好之事，我不贊成，該黨之內容，我不在黨中辦事，故不知悉，如果宗旨大變，定必知聞，總統解散必有意見，而總統命令必須服從，該黨列名中除西人外，尚有孫逸仙、黃興、黎元洪、程德全暨我均知悉，高易律師又問李君，爾既為該黨贊成員，彼改名稱何不知照，答稱中國黨會往往如是，我不為怪，德領師謀君問中國黨會是否能給發執照，李君答稱，我確不知，曾見其有會章，並未見有執照云，訊至此時已過午，中西官判章押候訂期再訊

●栽贓誣陷案判結

四川人劉漢前因暗將炸彈及亂黨逆證藏在英租界浙江路均安里國民黨員四川人陳鳳石家，希圖栽贓陷害，當經捕房解送公堂，迭次研訊，判候宣佈堂諭，在案，昨已屆宣諭之期，捕房仍派十五號西探目伊克及華探目李星福將劉漢押解至廨，而鎮守使亦派偵探朱長奎將東賢星金紹卿帶案，捕房刑事科員倪克君暨陳鳳石代表費信惇律師均先後到堂，至十時關讞員會同美副領事強生君升坐正式刑庭宣佈堂諭，先據倪克君上堂譯稱，所有搜獲之炸彈二十二枚及印布等物業已呈案，惟彈內之炸藥性質如何，現已由化學師化驗，甚為猛烈，茲將化驗單呈請察核，中西官會商之下，判曰，劉漢圖賞妄報，着押西牢一年半，東賢星金紹卿未加調查，擅行拘捕，着一併送請鎮守使辦理，判畢，陳鳳石代表費律師譯稱，被告等既奉分別懲辦，惟陳鳳石住居租界，嗣後深恐再有仇人陷害，後患堪虞，應請令捕房加意保護云，中西官核供，以陳既非亂黨，有何恐懼，至派捕保護一層，應由捕房辦理

●韓省長蒞滬記

▲交涉署之招待 日前韓紫石省長因事預備來申，電達外交部特派員楊小川君，擬假交涉署為駐節之地，等情，已紀本報，茲韓君於前晚搭滬甯專車，昨晨(十三日)七時二十分抵滬，率帶員役十餘人，由車站分乘馬車到署，楊君於內外門首懸掛國旗，在大客廳西室佈置辦公處及臥室，其東側廂為省長行署號房，當由楊君及警察督辦薩鎮冰君接待，略談設立上海觀察使及改組南北警察廳事宜，至韓君此次來申之目的，尚未發表

▲製造局之會議 早餐後十時，即乘坐汽車往製造局，與鎮守使鄭汝成君、海軍總司令李鼎新君會商海陸佈置問題，當由鄭君延入內客廳暢談多時，備午飯而出，午後本埠官紳均到署晉謁，聞須耽擱三四天，即須返甯，其北上之說，尚未確定也

●又獲亂黨一名

浦東第五區署員朱大文君於前晚二時，據上海鎮守使署偵探處高等偵緝員到署聲稱，頃在其昌棧美利輪船拘獲密謀二三次革命之亂黨汪雲卿一名，暫交貴署寄押，俟明日午後二時迎提等語，當提該犯汪雲

民國二年新輯 中外輿地全圖出版

民國肇興以來縣名已多變更是圖於中國府廳表於國中國各省從前以府直隸州所屬劃制度而此後更訂之選舉區域即地方制之根據色最為新穎次各國交涉問題關於地理者恆占地點如秦滇藏如巴爾幹半島等無不考察加詳 [illegible]

參茸海狗腎廣嗣金丹

返弱為強

[illegible]

鄉詰訊據供湖北大冶縣人年二十七歲前做生意後到東三省陳世榮營長處充當二營左隊四排兵士光復後到南京田應韶旅長處當正目去年十一月退伍回籍陽歷二年終到南京訪友住南京吉祥街萬宜旅館聞得同鄉鍾鼎在上海住小客棧常到文監師路陸萬興廣貨店面會鍾鼎已有數次又有向海泉曾子登二人亦曾會過今日鍾鼎從我大洋三元囑我送信到湖北王叶吉處因趁美利輪船動身被獲是實當在該犯身畔搜出鍾鼎致王叶吉要函一件(內容未悉)當將該犯嚴行看管該探遂回報鄭鎮守使於次日飭探到區提回發交軍法課訊究矣

●擬定分廠興修軍艦

海軍總司令李鼎新君去臘條陳海軍部請將我國軍艦分別緩急次第入塢修理刻經海軍部擬定責成閩滬兩廠興修並草定分期入塢辦法(一)泰安鎮海靖遠鈞和飛虎金甌並徵安琛航元凱超武靖海伏波蓬洲海廣玉廣金雷震雷巽龍驤海鏡濟二十艘朽腐而無戰鬥力者　(一)測海楚材二艘已有二十年未修者　(一)海圻海容通濟飛鷹南琛保民建安建電列字四湖四江六楚三十三艘歷經變鋒大受震蕩者以上統入滬廠興修　(一)海籌海琛飛雲鏡清登瀛州建威辰宇宿字張字　九艘同華年久無形暗損者　(一)鎮寧庚戊巳三廣寶濤然東雄海長清綏靖元亨利貞四廣龍虎乾坎兌離中艮坤九雷廣鏡廣璧二十三艘老朽不堪航海者以上統入閩廠興修

本埠時事

●嚴防亂黨之種種

浙省朱都督近據探報亂首王金發現匿紹興意圖謀叛茲已暗囑逆黨在滬私運槍械一百枝擬裝民船以小輪拖帶運紹報請查緝前來爰於日前密函上海鎮守使請即飭探嚴查一面轉致滬關稅司請飭關巡凡遇駛浙小輪務須加意稽查而杜私運云云

近來滬上又發起一種謠言咸謂亂黨運來勾通匪魁白狼等糾集各種軍隊約於陽歷甲寅年正二月間攻犯江浙各省等語于是商民人等被其所惑者頗不乏人因此各業出口之貨大爲滯銷茲爲上海鎮守使鄭君訪聞以此種謠言皆係好事之徒所揑造亟應及早查辦以息浮言因函請淞滬警察薩督辦諭飭本城各警區偵探嚴赴各處密查造謠匪徒解案懲辦

上海鄭鎮守使前因偵悉叛黨擬將炸彈置入東洋車箱之內希圖混入製造局範圍內謀亂一事曾飭高昌廟海陸軍警察隊王雅泉隊長凡有外來車輛不得駛入本局防禦線以內在案茲悉王隊長查得高昌廟地方市面繁盛商鋪林立東洋車進出較多是以特定辦法凡高昌廟一帶之車輛如欲在於該處一帶行駛者僅須覓保呈報領取警察隊署執照方准通行倘無執照祇能在西柵及望道橋兩處之外停泊業已示諭定於十三號淸晨頒發車照昨日屆期除自備包車另發通行執照外計發東洋車輛執照一百二十七張編輯號碼加蓋印信逐一核給着令車夫懸掛胸間以便鑒警查驗放行云

高昌廟海陸軍警察隊長王雅泉君查得江邊碼頭所泊渡船以及民船甚多各船舵工人品良莠不齊且該碼頭係在製造局防禦線之內軍廠近在咫尺現下戒嚴既未取消亦應嚴加取締以防亂黨勾結爲患爰於前日呈由十三團臧團長轉報鄭鎮守使移請淞滬警察水陸督辦薩君令飭水巡凡有停泊江邊碼頭之各船戶概須覓保領照方准停泊否則一律驅逐以免匪類假充船戶酒藏危險品物圖謀爲患云云

●勸諭免放爆竹

現駐製造局陸軍第十三團臧團長以滬地迷信平素極盛每屆舊歷年終無論商鋪居戶皆須逐戶敬神俗呼謝年冥鏹爆竹比戶焚燃此皆民間習慣相沿原當毋庸禁止惟是本年夏間滬地戰釁以後謠言迭起滬地南北商民時懷驚恐之心設聞爆竹之聲誠恐以訛傳訛反生謠啄故特呈由鄭鎮守使移文淞滬警察薩督辦請飭本埠南北各警區勸諭境內商民今歲敬神謝年免予燃放爆竹以免驚恐而節靡費云云

●嘉獎破獲亂黨

打銕浜民國法政大學內破獲新同盟會黨人機關一案已迭詳前報日昨淞滬水陸警察薩督辦接江蘇韓省長函云案奉國務院東電開拱密奉大總統令鹽電據報上海續獲新同盟會在逃之龔植三等犯連同前獲各犯一併解送鎮守使署訊辦具見警探得力偵緝認眞故能迭獲要犯殊堪嘉獎仍飭迅緝逸犯毋任漏網是爲至要等因相應函達查照并希令行稽前警廳長知照等因薩督辦當已轉函稽前廳長知照矣

●通令緝拿蔡公時

督辦淞滬水陸警察事宜薩鎮冰君查接管卷內前淞滬警察廳長奉民政長訓令內開內務司案呈准江西民政長文開本年十二月十一據外交部特派江西交涉員毛昌嗣呈稱竊查前九江保商商蔡公時將征收稅款以誠記名義存放台灣銀行生息一案日領代表忽翻前議不允照付當經呈請民政長咨達外交部向日使重申前議請其轉飭該銀行照數交還並照會駐漢日本總領事及駐潯代表員按照原議交付暨將各憑據等書函送九江關監督查收就近與八木代表員妥爲交涉在案茲於本年十二月三日據該代表員八木函復內稱查關于此款案件前准胡特派員要求提款本代表員意圖通融辦理是以格外出力斡旋詎料事後蔡公時忽現形于上海並延請英國人爲代表要求台灣銀行提還此款以昭信用況敝國商法精明該銀行係憑蔡公時支取單斷不能置諾於不理而敝署又不能迫飭該銀行不清蔡之款此中底蘊本代表員前已面陳駐潯特派員代表周君查照在案相應函達查照辦理等因前來特派員復查中日通商行船條約第廿四款內載中國人在中國犯罪或逃亡負債潛匿在中國之日本臣民所住房屋一經中國官照請日本官即將該犯交出等語蔡公時既係逃匿公款之罪犯而公款又存於台灣銀行既有台灣銀行交給之收款條爲憑且經駐京日使暨漢口日領允爲照付在前自應按照條約原議交還兇兩國交涉事件應以約章爲準斷無允而復翻置約章於不問之理至日本國商法無論如何精明並無國際條約中國豈能承認乃八木代表仍復庇護罪犯藉口商法不但毫無根據亦且毫無理由該代表不履行兩國締結之條約而終以彼國單獨商法爲言然則中國法律亦可行之日本乎逐環球無此公理也茲來文內旣稱蔡公時忽現形于上海除函知九江關監督復核就近設復妥爲交涉並逕函駐滬交涉員轉請上海警廳偵探蔡公時蹤跡如果匿居租界卽照會領袖領事轉請捕房拿交公堂一面電知特派員領解來贛訊辦外理合具文呈報察核咨部歸案核辦並咨請江蘇民政長一體飭拿實爲公便等情到署除咨請外交部查照外相應備文咨請貴民政長長轉飭一體查拿至級公館等因准此除函復外合行訓令該廳長仰卽一體查拿此令等因公文一件呈交前來據此除通令各署外合行令仰各該署長一體遵照并轉飭該管分署一體查拿務獲解究毋違此令

●爭執押解金文灼

上海鄭鎮守使查有前任湖北荊州縣知事金文灼在任虧欠公款現在浙省辦公曾請浙省朱都督查拿業已由浙將金逮捕經朱都督並委軍事科員周家英持文押解金文灼於昨午乘坐滬杭火車來滬詎至上海車站時卽由上海鎮守使署偵探陳文泰上前干涉意欲將此人爭奪解署當因管解之周委員未允以致兩相爭吵旋爲第二區警遂一併送署經錢署長詢悉之後以此係彼此辦公無分爾吾現既解滬自應歸由周委員呈解歸案訊辦故由錢署長電致鎮守使派委稽查員盧家有到區迎提金文灼解回鎮守使署當發軍法科略爲研訊據金文灼聲稱於民軍光復後任事荊州知事當行政經費尙未規定且在組織之時是以稍有靡耗虧欠公款三千餘兩曾由財政部飭查業已聲明將案註銷免予深究在案惟彼時在任之際辦事過甚未免稍積嫌怨以致被人驟報云云當由軍法長判令暫留候示遵行云

●嫌疑犯限期到案

商會學會因有私藏軍械嫌疑奉鄭鎮守使飭傳該會會員郁屏翰何曰玆劉文海等詢問已誌前報茲悉鄭鎮守使因劉文海屢傳未到當將劉母張氏傳案訊據供稱伊子文海向爲洋行生意現隨洋東前往漢口未回求寬限催其投質等語鄭君以劉文海爲案中應訊要證未便任其避匿不到飭將劉張氏交由陳姓保出手限一禮拜將子交案如敢故延定將住宅發封以示懲戒云

●交涉員演說紀盛

前晚爲僑滬各國官商假座南京路口匯中飯店歡請外交部特派交涉員楊小川君演說之期是晚到者西人有三百餘人之多中國紳士如唐紹儀王人文伍廷芳等均與焉楊君用英語演說世界各國現趨於和平之理並述中華民國對於各友邦之態度繼王君人文亦演說中國處於現在時代與各國一致進行之種種設施至九時始各興盡而散

●暗殺犯將處死刑

法新租界寶隆路暗殺陳禍全之凶犯呂開卿刻於判決後上訴期滿司法部以此事不但關係治安且以示外人信用特電復地方審判廳送交同級檢察廳卽日執行茲將其判決書摘錄如下

(主文)呂開卿殺人之所爲處死刑

(事實)據呂開卿供稱死者爲陳禍全確是我手槍開死的共開了三槍其手槍係洋東毛孚得送我開死禍全後那手槍我就丟去了禍全頸上的帶我恐抗拒不過所以先將伊扣住當時本有預約之朱義生與我相幫我走在前朱走在後結果後朱已走了事前因禍全誤疑我與伊弟妻張氏有染糾合流氓叫陸阿四來我行中我到禍園吃茶並要我去會鈔當給大洋一元後有人說禍全要處死我我本生意的人時常出外故此身藏手槍以爲防備旋禍全託朱義生來關切要借洋二十五元我無以應約伊到洋東處去取然後我想我不殺伊必被伊殺所以生此決意十二月八日上午四時我叫伊跟到洋東處取錢至寶隆路禍全與我吵鬧乃從背後開槍轟擊至第二響禍全乃跌倒我在伊頭上再打一槍至禍全頸之緊帶由朱義生相幫朱義生係江北人住址不詳他欲我荐到洋東處爲拉車夫所以幾肯幫忙等語據張氏供稱我與陳禍全姘識已八九年禍全的被殺直至捕房破案然後知道禍全用刀嚇呂我亦曉得至呂用手槍殺陳我實不知等語又據呂胡氏供稱我夫呂開卿殺死陳禍全之事事前並不知道亦未同我商量直至破案始明等語如上供證之法公廨及同級檢察廳各筆錄並檢核驗傷三處之死格因得認爲確是事實

(理由)據右事實呂開卿係犯暫行新刑律第三百十一條之殺人罪其主刑爲死刑無期徒刑或有等有期徒刑惟呂開卿決心暗殺陳禍全之主因在禍全疑彼與張氏有染于是利用禍全之告借機緣預約幫助計誘出門乘東方未明之時出不及掩耳之舉則其殺人之出於蓄謀彰彰明甚按之心術已無可原且呂開卿殺人之手段據供第一槍中禍全之背以其未倒地故復擊一槍既倒地矣乃再從禍全頸上加擊一槍心狠手辣不留餘地核其情節亦無可恕卽以公安方面而論數月以來滬上暗殺案層見迭出世道人心爲之一變人之生命幾在立於危險恐怖之地域得以破獲正凶者實以本案爲第一次欲維持公共之安甯并貫徹國家科刑之目的非從嚴懲治對於未來極不足以防止同一犯罪之再現有如上理由呂開卿殺人之所爲固不能不加以絕對淘汰之刑矣合就本條所定之主刑範圍內處呂開卿以最高度之刑判決如主文

●強姦犯執行監禁

周老二黃樹松控陳榮生強姦伊家十一歲十三歲幼女周秀英黃阿五以致下體受傷一案前奉地方審判訊明判決陳榮生監禁二十五年從寬減一等廳監禁十九年在案茲悉該犯陳榮生自奉判決之後並不上訴因此執行期亦屆滿昨奉地方廳汪檢察長飭派法警由第一看守所將陳犯提出加釘鐵鐐押送模範監獄收禁執行矣

●縣公署特設考勤簿

洪伯言君自蒞任上海縣知事以來對於內部各科辦事人員力求整飭茲特設立考勤簿派委主簿專司其事所有各科科長歸洪知事自行考核助理歸科員考核科員考科長考核書記歸錄事考核按班節制各專責成計其勤怠以爲殿最云

●審判廳表示判決書

上海地方審判廳長張清樾君以審廳對於人民訴訟之表示本無批答因通知書有未能盡周之處特於前日起凡訴訟人對於審廳之請求一律用判決書表示頭門分批由典簿所蓋印發貼各當事人應當注意者也

●誌謝

昨承韋廉士大藥房贈月份牌六張又寶威大藥房贈月份牌六張又宏利人壽保險公司贈月份牌一張又密達生匯票行贈月份牌一張合書誌謝

本埠瑣事

城內

●不認糾衆搶劫

住居閘北商民林道元家於陽歷去年九月念四號夜被匪糾衆入內行刧失贓數百元當時投報該處警署飭派探警查緝去後迄今日久尙未破獲茲林親自查明爲首搶犯實係住居附近之殷廣泰糾同殷廣發顧阿六等所刧得贓瓜分等情立投地方檢察廳具禀請提究當奉汪長准詞飭派法警將殷廣泰等於前日提案昨奉陸檢察官提案研訊殷廣泰等同供小民俱爲小工並小本生理素來安分不敢爲匪此次仇人挾嫌誣指求察而官得供以林道元所控各節案情重大殷廣泰等是否匪徒非偵查明白難以定讞判將殷等分別收押一面派警赴犯事處調查實情復候再核

北市

●公私函概不批答

第二初級檢察廳藏檢察官昨出牌示云照得本廳爲司法獨立機關毫無他人干涉之餘地如收訴收押逮捕人犯等事果係在用職權儘可向本廳或高級機關呈訴以伸屈抑茲查有訴訟當事人或家屬不按法定程式呈遞訴狀以個人私信或團體公函來廳要求殊屬不成事體本廳按法受訴凡一切公私函概不批答毋再嘵嘵不休自取咎戾也仰一般訴訟當事人及家屬其各凜遵毋違切切特示

●受傷人何故藏匿

談家橋鄉人趙小貓與絲頭廠主王阿三有仇將王連戳七刀傷勢甚重經四區崔署長訪悉飭探查辦已記前報前日由偵探宋鳳鳴提到凶手趙小貓而受傷人王阿三被地保王菊庭宅長談雲洲等藏匿他處當傳絲頭廠經理周祥慶到案訊問一過着將王阿三交案以憑究辦

英租界

●復訊僞造鈔票案

林子泉黃道五前因在四川路鵬鳳里租賃房屋串同洋人丸信州平等僞造四銀行鈔票由探查獲拘解公廨迭次訊詳已歷紀本報前午後奉邑讞會同美卓副領事提訊先據捕房刑事科員侃克君上堂申訴案情畢卽據見證范連生及永年洋行出店王金林先後上堂證明被告林子泉實係該行買辦等情旋據林之代表愛禮思律師譯查如見證之供詞與被告並無關係且印刷顏色水係黃道五一手經辦與被告無干應請將被告林子泉摘釋中西官核供判候下禮拜一復訊再奪

●給諭索取存款

義商□大利公司前在英公廨控蔡源堂主李福田不付期票銀一萬一千一百五十兩等一案昨晨由蕹羅副領事蒞廨會同王讞員升座樓上西客廳公堂會訊先據原告代表律師到堂稱被告前將吉和典存摺兩扣計存銀一萬九千餘兩向原告抵押銀一萬一千一百五十兩門立期票逾期不付應請訊追詰之李福田供認欠銀不諱惟稱現在無力歸償願與原告同往吉和典取取存款等語中西官核供會商之下判候給諭由原告帶同被告前往吉和典索取存款備抵

中國通商銀行謹白

本銀行招集商股資本五百萬兩現已收足二百五十萬兩銀行開設上海經辦各處匯票押匯電匯及押款凡有放存銀兩或半年長年存款一切交易無不周妥克己並自備高大洋棧一所貨物均可寄棧並可押用銀兩棧租格外公道特此佈告

[illegible]印布面金字裝一鉅冊定價八元　硬紙面裝一鉅冊定價七元　上海老巡捕房東首惠福里弄底

藜光社啓

[illegible]

上海盆湯弄絲業會館後甯波路口五開間門面

崔氏鑑香盧驥雲氏啟

中華民國三年正月十四日（陰曆癸丑年十二月十九日）星期三 第二千□百八十四號

本埠商情

◎金融
▲符號者價漲△符號者價退無符號者不動

滙票 昨滙豐一月十三日各國滙票行情如左

上海滙至倫敦
大條銀電報 二十六辨士六二五
英國電滙 二先令七辨士一二五
英國現滙 二先令七辨士一八七五
電滙四個月 二先令七辨士四三七
買進四個月 二先令七辨士八七五
買進六個月 二先令八辨士一二五
定貨四個月 二先令八辨士
定貨六個月 二先令八辨士一二五

上海滙至法國
法國現電滙 三法郎二八半
四個月電滙 三法郎三六
六個月電滙 三法郎三八

上海滙至德國
德國電滙 二馬克六五半
四個月電滙 二馬克七三半
▲以上合上海規銀一兩正▼

上海滙至紐約
美國電滙 六十三元一二五
四個月電滙 六十五元

上海滙至香港
香港電滙 ▲七十四兩二五

上海滙至日本
日本電滙 七十八兩半

上海滙至印度
印度電滙 一百九十三羅比

上海滙至和蘭
和蘭電滙 一百五十七兩
▲以上合上海規銀一百兩正▼

金市 一月十三日收盤市價如左
現貨標金 △三百七十六兩五錢
沙金合赤 △三百八十四兩五錢
足赤條金 △三百八十三兩五錢

銀市 一月十三日收盤市價如左
英洋 ▲開盤七錢三分一厘 ▲收盤七錢三分一厘
銀拆 △開盤二分 △收盤二分
△碼頭二分 掛牌無
標金 △開盤三百七十六兩二錢半 △收盤三百七十六兩二錢半

錢市 一月十三日收盤市價如左
鷹洋 ▲七錢二分八厘
英洋 ▲七錢三分一厘
小洋 △六錢四分四厘五毫
銀拆 △二分
銀元 一百七十五千八百文
洋拆 七錢二分六厘
錢拆 一千一百文
衣牌 一千二百九十文
市錢 一百五十千文
入圍 一百十四文
貼本 每角十五文
本洋 七錢二分

◎比貨
▲符號者價漲△符號者價退無符號者不動

糧食 昨日滬南米市稍為活動各種米價互有漲跌云茲錄開出各價如左
北幫機白米 ▲七元一角至六元七角
南幫機白米 六元九角至六元五角
常幫機白米 六元七角至六元四角
蘇同機白米 △六元五角至六元二角
湖廣機白米 六元六角至六元二角
角里雙白米 △六元五角至六元一角
松江高白米 六元五角至六元
閔莊機白米 △六元二角至五元九角
新幫洋粳米 七元至六元五角
新幫杜子粳 △六元六角至六元二角
新幫薄稻米 六元四角至五元九角
蘇同粳米 六元四角至六元
高新蓮元米 △八元三角至七元六角
高幫白粳米 △七元五角至七元一角
角里陰元米 七元四角至七元一角
蘇高小麥 五元至四元

油荳 昨日滬南館開之萊生油三百七十簍萊荳油三百件半荳油二百件靑荳餅八千五百片係廣東幫與內河幫以及本地館路云茲將售開各價如左
萊陽荳油 （每担）九兩
船牛荳油 十兩〇五錢半
萊陽生油 十一兩二錢
靑中餅 （每片）一兩九錢六分

本廠棉紗 昨市十六支紗價如左
十六支紅團龍 一百〇四兩五錢
又 雙虎 一百〇六兩五錢
又 雙象 一百〇六兩
又 胭脂虎 一百〇五兩五錢
又 牧羊 一百〇六兩
又 雙龍 一百〇九兩
又 丹鳳 一百〇三兩
又 火車 一百〇六兩
又 水月 一百〇八兩五錢
又 月季 一百〇三兩
又 日光 一百〇六兩二五
又 天官 一百〇四兩五錢
又 聚寶盆 九十八兩五錢
又 雲龍 一百〇一兩
又 雲鶴 一百〇四兩
又 紅龍 一百〇一兩七五
又 鐵毛 一百〇二兩
又 三星 一百〇一兩五錢
又 人和紗 一百〇五兩二五

日本棉紗 昨日各牌紗價如左
二十支藍魚紗 一百十七兩五錢
又 五子 一百十三兩
又 日島 一百十三兩
又 鷹島 一百十五兩五錢
又 財神 一百十三兩五錢
又 什牌 一百十一兩
十六支藍魚 一百十一兩五錢
又 三馬 一百十一兩五錢
又 立馬 一百十一兩二五
又 鸚鵡 一百十一兩五錢
又 二寶 一百十兩
又 三圍 一百九兩
又 雙鹿 一百十兩〇五錢
又 雙喜 一百零四兩
又 五福 無市
又 鹹酵 一百〇七兩
又 鳳凰 無市
又 金象 一百零五兩
又 花蝶 無市
又 猴子 一百零四兩五錢

棉花 昨日各路花衣行情如左
通州花衣 （每担）二十二兩六錢
太倉黑核花 二十二兩八錢
又白核花 二十二兩
象牌鍋花 二十一兩八錢
餘姚花衣 二十一兩二錢
上海花衣 二十一兩六錢
火機花衣 二十一兩六錢
四牌子花 二十一兩八錢
南路子花 十元〇八角
北路子花 十一元三角

火油 昨日各牌火油市價如左
老牌綠油 每箱二兩五錢
虎牌綠油 二兩三錢七分
英牌綠油 二兩一錢六分
僧牌綠油 二兩一錢六分
十字綠油 二兩〇六分

日本郵船會社
啓者本公司神戶丸准於一月十四日即禮拜三開往日本各埠小包收到禮拜二客票禮拜三寫止倘各貨號如欲裝運貨物者務祈早日將輪裝貨 特此佈告 日本郵船株式會社謹啓

外國輪船出口日期
老眾 十七日開往茄門 德公司
泊納 十七日開往倫敦 英公司
潤脫掰而 十八日開往花旗 昌興公司
汀龍丸 二十日開往美州 太平公司

▲進口輪船▼
一月十三日（十八）禮拜二
江天 由甯波 招商
甬興 由甯波 甯紹
大貞丸 由長江 日清
普濟 由溫州 招商
安慶 由長江 太古

▲出口輪船▼
一月十四日（十九）禮拜三
華盛 開往長江 鴻安
安慶 開往長江 太古
安徽 開往香港廣東 太古
江寬 開往長江 商招
神戶丸 開往大連 郵船
新北京 開往甯波 太古
甯紹 開往甯波 甯紹
鄱陽 開往長江 太古
益平 開往秦皇島 開濼
漢陽 開往威海烟台大連 太古

一月十五日（二十）禮拜四
大貞丸 開往長江 日商
致遠 開往香港 招商
江裕 開往長江 招商
聯和 開往長江 怡和
江天 開往甯波 招商
甬興 開往甯波 甯紹
聯平 開往秦皇島 開濼

十二月二十一日禮拜五
大和 開往揚州 大達

招補免費生
家道寒暖人品行爲端正者年在二十二歲以上讀過英文二三年中文必須通順遠即親自逐日來校面考試取者免收學費本埠本月二十號截止外埠二十五號截止來信一概不復
群英新劇高等學校校長白 校址法界巨籟達路三百七十五號洋房

參茸 海狗腎汁壯陽廣嗣金丹
[illegible]

滬上中西醫士一覽表
姓名	科別	住址
醫士 張錦林	內外科 眼科 婦人科 皮膚病科 耳鼻咽喉 花柳病科	北河南路七號洋房
西醫 亞達	專治婦科及男女癧痰下部各症	法租界芝蘭里
中醫 蔡叟	專精男婦內科 外感時疫雜病	剣以就聘北京寓移法界八仙橋陰餘里三弄九號
李頌伯	中西內外科	甯波路鳳明里口二百零四號
周雲驪	內外科	馬裕師重慶路四百二十號
李珮青	精理咽喉 內外痧痘	上午在南市萬王家嘴角南首 午後五馬路棋盤街口生華堂紙號內
傅春波	針科專治男婦癧痰 驚風	新開橋顏南仁壽里 午後法界
汪□如	喉科	四馬路
陸稼軒	專治傷寒溫病及一切疑難雜症尤精婦科	新馬路
王壽鵬	傷寒女科 兒科喉科	門診在四馬路
丁福保	內外科	派克路昌壽里醫院
嚴石舟	中西內外科	北京路四百三十四號
于今醫家	外科	法界路八十號
陳劍航	喉科	七百四十六號
錢智吉	內外科 喉科	四馬路五洲大藥房一百九十號

中國實業雜誌
第五年第一期已到 此期專載查兩覽會事務凡中國日本歐美各國歷來博覽會之成敗利弊不備具載而關於中國今年對於日京巴拿馬三寶壟之三博覽會出品準備之唯一參考書也其他小說之趣味及短鋒小品一字一珠
願者商務印書館 時事新報館代售

人患耳聾●有此耳世奇方●請告同胞●服後立見神效●請試服

人造自來血
血虧
患血虧症先現面黃肌瘦精神衰敗腦脊髓與心臟精液腎胃皆乏血力營養故病發神速而腦衰癆瘵之症相繼而起若能速服人造自來血必能即療此種血虧之症蓋據有經驗之醫家及服者之稱贊此人造自來血的有固身補血健胃保腎之絕大功效也

功用
血薄氣衰 背痛腰痠 心臟虧弱 胃口不開 畏寒畏熱 天癸不準
精薄精冷 腦筋衰敗 呼吸短促 夢遺滑精 諸虛百損 白帶白淫

總發行所 上海四馬路五洲大藥房
價目 大瓶二元 每打二十二元 小瓶一元二角 每打十二元

治咳化痰 功同神藥
凡購咳嗽靈丹●認明鍊雲藥房祕法精製玉液膏●專治氣喘痰血咳症調服立見安寧●效驗足稱濟世盒丹
[illegible]

小兒福幼丹
凡購福幼丹牛夏元等須認明上海頤南大藥局匣口有本局監督醫員朱君肖影封固方是的眞
福幼丹一藥名達中外人皆知爲小兒[illegible]
極危極久之症服之除根者己難計算始克偏行天下人人信服試與無病之人吞服數錢任憑奔脆辦事概不上嗆實爲中國痰藥之無上上品 價洋小瓶一元大瓶二元四角
御方牛夏元 專治痰喇氣急痰飲哮喘傷風咳嗆肝氣胃寒以及早咳痰多遇寒者均能立見神功十餘年來[illegible]
上海老勺股橋南首洪德里弄頤南堂

普益總行改良碾米機器廣告
本行經售君實始創新發明人力碾米機器發行以來海內爭購交稱利便近又改良機器三副較前更爲靈捷個人之力日碾八石出米成色愈好害用不揮研究心勞成績益進現步如蒙海內紳商各界提倡分銷台購格外欲迎惠顧流通社會普益同胞則不特本行光榮抑亦國貨實業前途之幸也總發行所現遷移三馬路二十一號洋房即望平街東口幸希注意爲禱

而不墜洩而不射成少年誤犯手淫或後天戕伐太過以致腎虧眼耳目昏髓枯神思恍惚等症服之壯陽堅腎固精補陰益命門之真火濟氣血之虛……
……悉乎冬不畏冷夏不畏熱鬚髮轉黑耳目聰明雖耄耋猶如壯年精神不傳神勇奮發由壯欲與夫婦愛情從此倍篤且能保險身體轉弱爲強各省治愈者一百餘
……仲景有言……鄙局圖章爲證以表特驗鐵證更有比較不同者如服無功效情願原銀奉璧每兩兩元每料一斤收工本洋二十八元老年陽痿應貴用法不同另製
料廣嗣金丹每匣五元
如欲試用每服一元
●上海滬路口五開間門面盆湯弄絲業會館隔壁
●擷香廬總發行所驥雲氏啓（分設）杭州陳列所　南京花牌樓　天津北門獅子胡同忠成棧內

[illegible]蓋世耳聾還聰丸
患聾經試驗萬無一失中外聞名書治耳聾有再造之功早壹仕農商界僧報年之老患速服式料包可全愈每匣洋一元每料六匣洋五元郵局函購原班同件妥速無誤○總設上海三馬路[illegible]

實業界

譯件

●舊歲新年之商業概論（續）

統觀一星期商業大概較前數星期初無莫大之變遷惟新年將屆商界之希望正般回顧前四年間當新年甫屆必有優美之商業應期而至此定理也雖然今日已非新年乎商業之清淡如故商界之希望所期得者乃如此惟論者謂今日之希望計非依照堅定之根本不可較之前四年間自非可以同日而語顧今日中央迄未能成爲健全之政府國內屢經變革後一般人民於時勢之變遷已漸視爲習常之事

回顧去年之出口貨實未有滿意之可言幸年終收穫尚佳稍足以償人民之缺憾然收穫雖佳尚不足供輸出之總額所幸者不致缺乏耳其實出口業獲利之難顧亦受上年革命及旱荒之影響所致今日之出口業欲恢復其所置之利益祇於目下之市價稍臻滿意及隨見市面穩健可恃後則其出口之利益不難探囊而得

一千九百十三年國內生產物之流通實較上年份爲夥一年內海關之總收入約有四百萬兩之譜較之上年數亦有增顧稅關收入如此其大要亦以鴉片所徵之稅居多鴉片收入之巨實空前之創例至出口貨稅之收入計二百萬兩較之上年稍減一千九百十三年之海外進口雖不能稱盛惟較之中國商業已爲莫大之額矣出口貨之衰落如此而海外運入之貨物亦較一千九百十二年爲減即一千九百十二年亦已不及一千九百十一年多多矣

要件

●漢口商會擬訂清理漢商兵燹損失酌理帳項辦法（續）

計開酌理債項辦法

第一章分等

（甲）凡措還債務其財力尙能支持並已經復業而營業尙稱發達者是爲第一等債務

（乙）現在營業資本及不動產抵償債務適足敷衍者是爲第二等債務

（丙）損失較巨勉强復業而抵償債務尙須設法借貸者是爲第三等債務

（丁）損失既巨其所餘財產不敷抵償債務且一時不能復業者是爲第四等債務

（戊）損失既巨確係無力營業經清理處調查並無虛飾者是爲第五等債務

第二章折減分期

（甲）一等如數免利全償其還帳期限以民國四年底爲止分四年均攤元二兩年應攤之款除已還過若干其不足之數須限民國二年底付清其有雙方情洽並照舊往來願全名譽按本認息陸續償還不在此例

（乙）二等以八折償還其期限民國五年底爲止分五年均攤元二兩年應攤之款除已還過若干其不足之數須限民國二年底付清

（丙）三等以六折償還其期限以民國五年底爲止分五年均攤元二兩年應攤之款除已還過若干其不足之數須限民國二年底付清

（丁）四等以四折償還其期限以民國五年底爲止分五年均攤元二兩年應攤之款除已還過若干其不足之數須限民國二年底付清

（戊）五等債務既係無力營業應調查所餘財產酌量攤還

第三章理帳手續

（子）本會設清理處公推評議員八人並呈請政府委派專員駐處會同辦理自此項辦法呈明政府批准之日起凡債權債務彼此爭執勢難解決者由清理處評議員會同委員秉公調查妥議辦法如雙方仍各堅執不能理處再由商會開全體議董會公議解決

（丑）各錢莊票號所受之損失即係各商舖該欠之款項所有錢莊票號應還之官款公款應總計各商舖歸還之數陸續轉付但期限最遲以民國五年爲限至錢莊票號所該外國銀行之款如所收各商舖還款虧折過鉅無力全數轉還者應略請清理處查明實在情形呈請政府設法維持其所該商款仍照第一章第二章規定辦法辦理

（寅）各商舖所該官款均照第一章第二章規定辦法辦理其所該外國商人之款如確係無力全償者應略請清理處查明實在情形呈請政府設法維持

（卯）債務人如未遭兵燹損失不得藉第一章第二章規定辦法辦理以示限制

（辰）債務既分等理還各商舖所有人欠之款其在外埠者尤須從速催償現擬本各埠所有該欠漢商之款應呈請政府通飭各縣知事查追如有藉詞延宕者由債權人陳明清理處函咨該處地方官或商會着令債務人來漢理結其在外省各埠者應呈請政府轉咨各省政府轉飭查追並由清理處函咨該地商會會同催傳歸結

（巳）如折減辦法議決所有各家欠款須直接各歸各理不得以他家之債務移抵搪塞以免糾葛

（午）起義前押款者有以貨物作證者如貨物被焚應照第一章第二章規定辦法辦理其以房屋契據作證者如房屋被焚其地產雖抵押之數亦應按照第一章第二章規定辦法辦理倘押業大於押款須由清理處評議員將所押之產公同估價除還押款外實有盈餘再查明其產有無出息如有出息算利取贖如無出息准其免利僅取贖限期以民國四年底爲止

（未）各莊之虛票即爲債務之一項如分等折減辦法議決自當與債務人直接清理其清理之法卽照第一章第二章所定等次成數提前歸償不能再定期限倘打票人查無下落擬由執票人與出票人雙方陳明清理處應如何分認酌折秉公解決以昭平允

（申）凡居一等債務者能於民國元二兩年如數償還歸結並能按本認息者應由商會將事實登報表揚予以特別名譽其能於民國三年內按期歸償者商會亦應登報表揚

（酉）凡列第一等債務者如營業資本抽還不足准以本鎭地皮房屋搭還其價以馬路工程局估爲准或由商會清理處評議員衡情公估其以地皮房屋搭還者須償還現款在五成以上並不分期者方准搭還

（戌）債務既分等理還其有應列一等而取巧居爲二三等或應爲二三等而取巧居爲四五等者准債權多數人陳明清理處由政府委派專員會同評議員及該幫幫董確實調查果有希圖取巧情事由該幫幫董據理勸導仍令按等償還倘仍固執再移請行政官訊判

（亥）凡列五等之債務因其素無恆產無力復業故格外原情如果朦混取巧一經債務人訪悉實情指有確據仍應責成該債戶按等償還

新聞

●大冶礦之生鐵

中華實業界轉譯北京英文日報以日人折價購運大冶生鐵一節著論申告略謂吾國政府於大冶生鐵一項亟當設法措意運來該礦運出生鐵共增一百五十萬相而所入銀額總數祇有二十萬六千兩據海關冊所載其所售之價値居現今市價三分之一當一八九八年前清張香濤總督兩湖之際曾向日本商借巨款開採礦源當訂合同允將該礦生鐵以每噸日銀三元之價售諸日人嗣後迭次借款訂約允將生鐵低價出售並無定準因得一再減縮此種條例於商業上殊屬不成事體湖北官長亟當早日提議設法取締也云

●三星期皮革市況（續）

三星期內皮革市面仍未見十分靈活生皮抵埠者數亦有限卽所到之貨多屬已定之貨惟價格已略增其原因蓋爲匯兌降跌及英市略佳所致然此項貨價於購買者仍不滿意熟皮市面亦無活動之象購買者多係運銷美國之貨然亦甚屬微渺本埠存貨數亦無多

●三星期絲市狀況

前二星期之絲市漸覺優美市上交易之貨以汽絲及上海廠絲黃絲等爲最以上各絲之結盤價亦甚强白絲之運銷歐洲者甚屬寥寥惟印度運去多包而售價尙高美國需要亦略然其運美之交易不甚踴躍

汽絲市況亦優美但買者多旨投機性質因紡織廠仍欲俟廉價而購辦現悉已經買出者計一萬九千相尙有五千相擬於五日後開盤發賣云

黃絲之運銷印度者數亦不少綿絲及汽絲亦有多包運銷歐洲云

專件

●整理烟酒稅意見書（晏才傑稿）（續）

（乙）酒類

貨名	貨量數	關別	稅銀
時瓜酒	每百壜	西下	三三二・〇〇
洋藥酒	每百斤	西上下	七〇・〇〇
蔻酒	每百斤	西	七〇・〇〇
秀酒	每百斤	同前	七〇〇〇
女兒酒	每壜	同前	五八〇・〇〇
桂酒	每壜	下	三六・〇〇
包酒	每瓶	西	四・〇〇
燒酒	每壜	同前	二九〇・〇〇
高粱酒	每十壜	同前	二九〇・〇〇

其餘各廠烟酒稅則各不相同茲不贅民國成立以來擬辦烟草專賣帖費現正籌畫一切章程徵額尙未規定又新訂酒鍋等帖費暫行章程共分三級甲級每半年繳帖費銀八元乙級四元丙級二元

四川　川省烟稅無可考從前亦無權酤之法酒類皆列貨厘徵收歲計三餘萬全屬照直隸籌款局辦法改課生產稅於光緒三十年四月開始徵收其稅法以酒甑之品質及重量爲標準大麯酒仿紹酒每斤稅錢八文小麯酒老酒每斤稅錢四文外省輸入之紹酒汾酒雜隴酒之類仍照本省大麯仿紹率於經過第一厘金局卡徵稅不由經徵分局稽徵此川省從前徵收酒稅之大槪也近因各屬變亂業戶逃亡大半川東南稅率不一是以解款無多經財政司酌定酒稅大麯仿紹每斤征錢八文小麯黃色每斤征錢四文現在地方元氣未復報有收數者不過四十餘萬而已

調查報告

●江海常關二年度（七月至九月）四十七期進出口貿易調查錄（續）

第四款　本口常關徵收各項稅鈔　平餘總數

各項稅鈔本年第四十七期	上年第四十三期	前年第三十九期
進口共收常關平銀一萬四千二百二十四兩三錢一分七厘	進口共收常關平銀一萬四千二百八兩二錢七分一厘	進口共收常關平銀三萬二千七百八十七兩二錢一分
出口共收常關平銀一萬九千五百七兩八錢五分四厘	出口共收常關平銀二萬九千九百八十兩八錢九分一厘	出口共收常關平銀三萬一千五百八十兩五錢三厘
船鈔共收常關平銀十兩一錢二分	船鈔共收常關平銀五兩五錢	船鈔共收常關平銀六十四兩一錢八厘
罰款充公價共收常關平銀四百四十六兩九錢二分八厘	罰款充公價共收常關平銀五百八十一兩五錢四分一厘	罰款充公價共收常關平銀二千二百六十一兩一錢六分　厘
共收常關平銀三萬四千一百八十九兩二錢一分九厘	共收常關平銀四萬四千七百八十六兩二錢三厘	共收常關平銀六萬六千六百九十二兩九錢八分四厘
即合關平銀四萬一千六百七十七兩六錢八分四厘	即合關平銀五萬四千五百九十五兩七錢二分五厘	即合關平銀八萬一千三百兩七錢四分八厘
按常關平銀一百兩合關平銀一百二十一兩九錢三厘合併聲明	按常關平銀一百兩合關平銀一百二十一兩九錢三厘合併聲明	按常關平銀一百兩合關平銀一百二十一兩九錢三厘合併聲明

（完）

上海股票行市　一月十三日

午前市價

公司	結盤
藍格志	三十二兩
橡皮	二兩半
電車	八十九兩半
藍格志（正月份）	三十三兩
匯豐銀行	八百元
禮查旅館	四元
電話	九十六兩

午後市價

公司	結盤
藍格志	三十三兩
地產公司	九十二兩半
匯豐銀行	七百九十五元
老公茂	一百六兩
藍格志（正月份）	三十二兩半
又（三月份）	三十三兩
又（四月份）	三十四兩

安大生洋行經理

（注意：）昨日藍格志又漲

●中華民國三年正月十四日(即癸丑年十二月十九日)星期三　第二千一百八十四號●

教育界

選論

●自學輔導主義之教授法　(楊鄂聯)
(轉錄教育研究)

上年十一月八日本界登有魏君冰心說自學輔導教授法一篇嗣川沙陸君培亮來函對於魏君所發表極表欽慰而希望魏君將自學輔導實授法之實例刊登此函登入同年十二月二十六日本界至今魏君尚未有以應也茲特轉錄楊君此篇以供同志之研究　記者附誌

教育之重要已爲世人公認無待贅言然何自達教育之目的當先認明教育二字之意義

教育云者謂具一定之目的方法而陶冶兒童成人之作用也然此說也猶未能完全說明教育之眞義是猶琢工磨玉梓匠造車其方法宜有於無生物施之**而未顧及人生天賦之善性也**

吾國教育二字之古義教上施下效也育養也長也英語EDUCATION謂源於部者引之使外觀也　**可知教育爲實施者與被施者間之雙方作用**　蓋人自有機能即自有能力若植物之種子然將來之萌芽發育原於種子之本能園丁不過順其機而助之長耳

今之研究教育者但究教育者一方面之方法而未思及被教育者之地位則猶園丁之但施肥料而不計植物之能受與否揠苗助長庸有濟乎**故教育教授當研究兒童自進自勵之方法**即所謂自學輔導主義之教授是也

今茲所謂自學者非放任之謂也亦非竭兒童之喧擾塗抹而不加校正也　**謂順兒童固有之天性而使之發表使之自勵而自進也**

人之患莫大乎依賴依賴慣而天然之能力全失欲去其依賴而養成其自勵則自學輔導主義之教授尙矣

雖然自學輔導云者非僅可以四字了之要貴乎方法今東西洋教育書之論此者夥矣然非研究安能應用得當作者寡陋約述其方法如下

甲　兒童方面之自學(一)發表(二)練習(三)應用

乙　教師方面之輔導(一)矯正(二)補成(三)整理

兒童方面之自學

一　發表

今試問教育以個人爲主乎以社會爲主乎以國家爲主乎是近今之大問題而個人的教育學社會的教育學國家的教育學所由分也雖然平心論之三者固不可偏然教育不可離個人而施故宜以個人爲本進一步言之個人爲社會之一分子亦爲國家之一分子故教育者對於被教育者**必以個人全體之發展爲目的**　(未完)

省令

●江蘇省行政公署訓令
(轉飭該縣教育會會長不得干預委任縣視學)

令山陽縣知事

教育司案呈據該縣縣教育會長沈有壬電稱閱訓令周喬兩視學均免職周早呈請辭職喬任事數月於各校視察事甚爲切實有壬等念學務極有關係喬尚任勞怨擬請暫勿撤換以資熟手喬允俯准等情查該縣呈請委任縣視學一案前經本公署派員調查復稱周炎固未能稱職該知事請委之喬西琴亦未必果優於周擬經訓令該知縣飭令周炎辭職喬西琴亦不准接充飭即另行遴選合格人員呈請委任在案是喬西琴本未經核准委任無所謂免職更無所謂撤換該會長電稱各節殊屬誤會且查部頒教育會規程第七條有**教育會不得干涉教育行政及教育以外之事等語委任縣視學純屬教育行政事宜該會長何得率行干涉**訓令該知事轉飭知照並仰查照前次訓令迅選合格人員呈請核委是爲至要此令

新聞

●取消學校聯合會　(湖南)

湘潭李心植等前爲維持該邑城區各學校現狀起見曾邀集學紳組織城學校聯合會茲該縣城學務委員以該會內容不善手續乖謬有悖部章特行具情呈請教育司核辦司長舒君當以部令所定學校聯合會係專指辦理鄉學校聯合事宜弗謂聯合多人設立一會以掌管諸校事務是該會並無設立之必要特行飭令湘潭杜知事即將該會取消所有城區各校學款或交學務委員經理或另籌相當辦法云

●上海教育現狀　(本埠)(續)

(法華鄉鄉立第一初等小學校)是校學生分二學級以一二三年爲一級四年生及補習生爲一級補習生照高小課程教授四年生亦配以相當之科目每週授課英文六小時亦不合應將課程按照定章分別編製表教員課一二三年問答頗不板滯王教員授四年級及補習生唱歌課以鄉土爲教材甚合稚歌詞僅敘地理上之沿革似少興味範唱亦不甚合拍

調查錄

●江蘇省立第一師範學校

校址蘇州三元坊光緒三十年十一月開辦

(三)辦學報告

第三　體育及衛生　(續)

開大運動會　元年秋季開大運動會一次自下午一時起至五時三十分止共表演十六種各學級互競其結果爲本課二年級得優勝

檢查生徒體格　元年五月請醫生沈庚梅君住校旬日詳細檢查生徒身體並由學監調製統計表揭示於生徒寄宿舍廊下以資惕勵

革除吐痰習慣　隨地吐痰爲吾國人之普通缺點生徒亦未能免此弊由學監屢囑特別注意並於廊下等處多設痰罐而地上痰痕遂漸少

製備濾水器　蘇城未設自來水故飲水甚爲不潔本校自製沙濾水器稍資補救

預防疾病　本校遇生徒罹病專訂校醫療治此外更注意於疾病之預防在暑假前輯錄夏令衛生三十五條秋季輯錄霍亂吐瀉傳染重病之病源及預防法一篇又關於學生病之輯錄腦神經衰弱之病原及預防法一篇肺癆之病原及預防法一篇均用印刷品分布並揭示之

第四　雜件

派員赴日本考查教育　資派學監王朝陽體操教員陸廷濟赴日本考查師範教育歸校後王君著日本師範教育考查記及附錄一冊陸君著日本體育視察報告一冊均由本校印行

製繪校舍設計圖　本校校舍間數雖多而不適於用因就校址另繪新校舍設計圖以備逐漸改良

製繪生徒住址圖表　摹繪本省地圖就生徒住址所在加識色點並調製各縣生徒人數一覽表以資規畫全省師範教育之參考

時評

學務委員之俸給問題　(温故)

上海洪知事以停止自治職員薪水公費市鄉學務委員是否在內請示省長夫學務委員非由選舉其佐理自治職務正與文牘庶務等員相同抑且全區學務殷繁旣以經理其事責之一人論酬報之道亦不應令其枵腹從事如日區內公益區內之人應共負者則推而言之國內政務亦孰非國內之人所應共負者胡袞袞諸公必皆計事授祿耶况今之學務委員其職務實比於前清之勸學總董夫勸學總董固明定之有給職然則即以歷史論亦不當停給薪水省長而不欲間接以摧殘學務也吾知對於洪知事所請必有正當之解釋矣

本界啟事

本界前登各學校調查報告極承讀者歡迎嗣以故中輟殊以爲憾現另就調查所得編爲各學校調查錄按日排登乞讀者注意再辦學諸君倘以校內概況見告俾得彙編入錄尤所欣盼此啟

世界語會消息

中華民國三年一月十四日第八六號　中央事務所在上海[illegible]平街二百號

●本會中央講習部啓事

學員公鑒　本講習部一學期滿下星期起即行停課凡本部學員一律升入本會世界語高等專門學校肄業除已由議事部議決公布外特此通告

中央事務所講習部啓　一月九日

●本會紀事摘要　(愛)

▲三年一月六日　火曜日

杭州事務所商請世界語教習並上年收支報告一册

北京國立大學馮啓韶君等來函二十五件索閱函授詳章

上海許志歐君乍浦陸楚材君等均簽名入函授部

蘇州小說林蔣白蕊君等函索校章計共二十八起

北京管道仁君報名入本會高等專門學校

上海陳仁培君等交來考卷并函授費

上海吳璜君等續納本年會費共二十一人

巴黎世界語大會籌備處寄來第十次大會通告一紙

西班牙亞弗拉君德國蔡爾海君均索本會世界語講義

埃及維爾靚君寄贈風景畫多張

美國世界語報及瑞士寰球世界語會會報各寄二份

▲更正　本會昨日消息係一月十三日第八五號　(記者註)

●中華民國三年正月十四日（即癸丑年十二月十九日）星期三 第二千一百八十四號●

雜俎

明清之際史料

斷簡殘編

▲禮曹章奏（續） 編纂官翰修朱之錫 檢討李中白

十五日庚子提督順天學政曹洛啓臣抵易州試保定士子見其輻輳畢集至無愆期進而試之每學必有文策彙贈者十數人從來開國之初文運一新人才蹕接蓋不獨久困宜疏正謂朝氣可用也臣愚請貢額每州縣止一人意在嚴覈眞才今目擊人文之盛有非一人所能限者合無每府酌廣五六名以州縣之大而才多者當之既足登宏進之途又以鼓舞化之志奉令旨議輔首晉貢額宜增著即察例議覆禮部知道

心史按天下初定第一須動人希榮之念此是要着然太濫則不足示勸反爲詬病矣

遊記

關中遊覽記（錄轉載）

九 段忠烈祠（沈雨人）

臨潼西十五里爲斜口鎮鎮之東端有唐段忠烈祠爲光緒三十一年重建祠內附設初等小學前殿爲體正明道之扁額殿中抱柱題聯如左

孝於家能於軍忠於朝史册與香公合傳

唐有碑汧有里潼有墓聲靈著斜口專祠

祠室中有段太尉肖像其遺烈詳於唐德宗御製之段太尉紀功碑與柳宗元段太尉佚事狀扁額即紀功碑中之句也公慷慨激越揮笏擊朱泚於朝眞令儒夫有立志聞汧陽有公故里其墓則在臨潼西

藝苑

●鞠躬禮考

吾友鮑君語誠篤學謹行士也嘗以轉移風俗爲已任民國成立廢跪拜爲鞠躬恩人多嘗議咸謂以今蔑古用夷變夏君憂之乃作鞠躬禮考思以解恩人之惑然竊之僕以爲不以示人也予偶因事至君處始得閱之見其扳援古昔實遠所取也精所引也伊其用意之深用心之苦蓋可知矣所索之付諸梨棗登諸報章以公同好所以成君之志也抑吾聞之曲高則和者寡文深則知者稀斯玫可爲博學之士道不可與普通之人言也若能演成白話則可作社會教育矣鮑君其有意乎古人有言曰移風易俗莫善於禮禮俗爲社會文明之特徵社會教育固吾人應盡之義務也有與予同心者能廣布之固鮑君之所許亦社會之幸

敗作民厲鍾敘

民國成立廢跪拜之禮改爲鞠躬國人多非議之其理由雖多不外四者一曰非習人之禮二曰乃外國之禮三曰鄙野不文四曰簡慢不恭爲此言者蓋不知禮制之沿革也因述所知作鞠躬禮考留心禮儀之君子幸匡不逮焉 民國二年十二月語誠鮑鐸識

鞠躬之禮不始於今日上古時代已有之

（儀禮聘禮）執圭入門鞠躬焉（論語鄉黨）入公門鞠躬如也

古人所以有跪拜者因上古席地而坐也

（增韻）蓆藉曰薦莞蒲曰席（國策秦二）嘗先至掃室布席（禮記曲禮）主人跪正席客跪撫席而辭客徹重席主人固辭客踐席乃坐

古人之坐必先脫屨而以兩膝著席即今人之跪也

（禮記曲禮）戶外有二屨注古人脫屨於戶外（三國志注引高士傳）管甯嘗坐一木榻積五十餘年未嘗箕股其上當膝處皆穿（日知錄）禮記坐皆跪跪坐時有所敬引身而起則爲長跪頭至手則爲拜手手至地則爲稽首

（史記褚先生補梁孝王世家）竇太后與梁王俱侍坐太后太后謂帝曰吾聞殷道親親周道尊尊其義一也帝跪席舉身曰諾（周禮春官）太祝辨九拜一曰稽首二曰頓首三曰空手云云注稽首頭至地也頓首手至地即拜首也空首拜頭至手即拜手也

故古人之拜即今之鞠躬也

（荀子大略篇）平衡曰拜下衡曰稽首注平衡謂磬折頭與腰如衡之平（日知錄）古人之拜如今人之鞠躬

叢談

曲海

圖小說叢談 二

▲宋江等三十六人

癸辛雜識載龔聖與作宋江等三十六人贊每人各四句今不錄惟其名號與世所傳小有異同故備錄於此

呼保義宋江 智多星吳學究 玉麒麟盧俊義 大刀關勝 活閻羅阮小七 尺八腿劉唐 沒羽箭張清 浪子燕青 病尉遲孫立 浪裏白跳張順 船火兒張橫 短命二郎阮小二 花和尚魯智深 行者武松 鐵鞭呼延灼 混江龍李俊 九文龍史進 小李廣花榮 霹靂火秦明 黑旋風李逵 小旋風柴進 插翅虎雷橫 神行太保戴宗 先鋒索超 立地太歲阮小五 青面獸楊志 賽關索楊雄 一直撞董平 兩頭蛇解珍 美髯公朱仝 沒遮攔穆橫 拚命三郎石秀 雙尾蠍解寶 鐵天王晁蓋 金鎗班徐甯 撲天鵰李應 按鐵天王今作託塔天王然其贊有飛鐵鑄汝之句則當時固作鐵矣 尺八腿一直撞亦與今異

十四種結婚紀念譚（錄轉載）（森）

茲就十四種之紀念而以次簡舉如下

結婚後之第一年紀念名曰棉婚贈品以印花布及椅披檯罩等類爲最合蓋謂婚期已届一載則此類物品多須更置也二年紀念曰紙婚親朋餽禮雖所費無幾而往往藉此爭奇鬥巧與趣彌篤三年曰皮婚以革製品爲出色當行五年曰木婚六年無定名亦無舉行紀念者七年曰絨婚毛織品或絨貨等乃居家極有用之物也八九年與六年同十年曰錫婚凡應用之錫器與廚下之馬口鐵物品等至十年之久非添置不可故有錫婚之名十二年曰絲婚曰綢婚出入交際場中章身之具不可不稍稍講求此時夫婦正在盛年應酬必極忙碌故賓朋以絲綢爲禮十五年曰晶婚用玻璃或水晶物品二十年曰磁婚餽贈者用陶器實則磁器最難保存有室家者時二十年後而始有賴於親朋之致餽則幾何其不以磁荒爲慮也二十五年即銀婚三十年曰珠婚四十年曰玉婚以紅寶石爲最宜五十年即金婚七十五年曰鑽婚夫婦相聚至七十五年之久率以金剛不壞之品在與者未免竭蹶而在受者則允無愧色此即所謂十四種紀念結婚者是也

游藝錄

撲克遊戲（錄轉載）（無聊）

●撲克譜 第一章 說明（續）

撲克張子 POKER HANDS

七 全堂（又名滿堂紅 FULL HOUSE）如第七圖三張九點之外另有一對是也

八 四子（即有四張相同者）FOUR OF A KIND 如第八圖中有四張八點是也

九 同花的順序 STRAIGHT FLUSH 如第九圖之五張牌既依45678之次序排列又同係紅方是也

十 至尊（即最大之同花的順序）ROYAL FLUSH 此爲至大莫與比擬如第十圖之同花順序中最大之牌又爲愛司是也

第七圖 全堂

K（紅心）	K（紅方）	9（紅方）	9（黑心）	9（黑花）

第八圖 四子（即四張相同）

A（黑花）	8（紅方）	8（紅心）	8（黑花）	8（黑心）

第九圖 同花順序

8（紅方）	7（紅心）	6（紅方）	5（紅方）	4（紅方）

第十圖 至尊（即最大之同花序順）

10（黑花）	J（黑花）	Q（黑花）	K（黑花）	A（黑花）

圍棋新局

長野敬次郎（五段）先二 加藤信（三段）先番 （續）

黑▲二一（5行十五） 白▲二二（13行九） 黑▲二三（12行十一）
白▲二四（17行八） 黑▲二五（10行九） 白▲二六（15行十六）
黑▲二七（12行五） 白▲二八（12行四） 黑▲二九（4行六）
白▲三十（4行七） 黑▲三一（16行五） 白▲三二（16行十九）
黑▲三三（18行十九） 白▲三四（16行五） 黑▲三五（16行十六）
白▲三六（16行十七） 黑▲三七（7行八） 白▲三八（7行九）
黑▲三九（6行八） 白▲四十（19行十六）

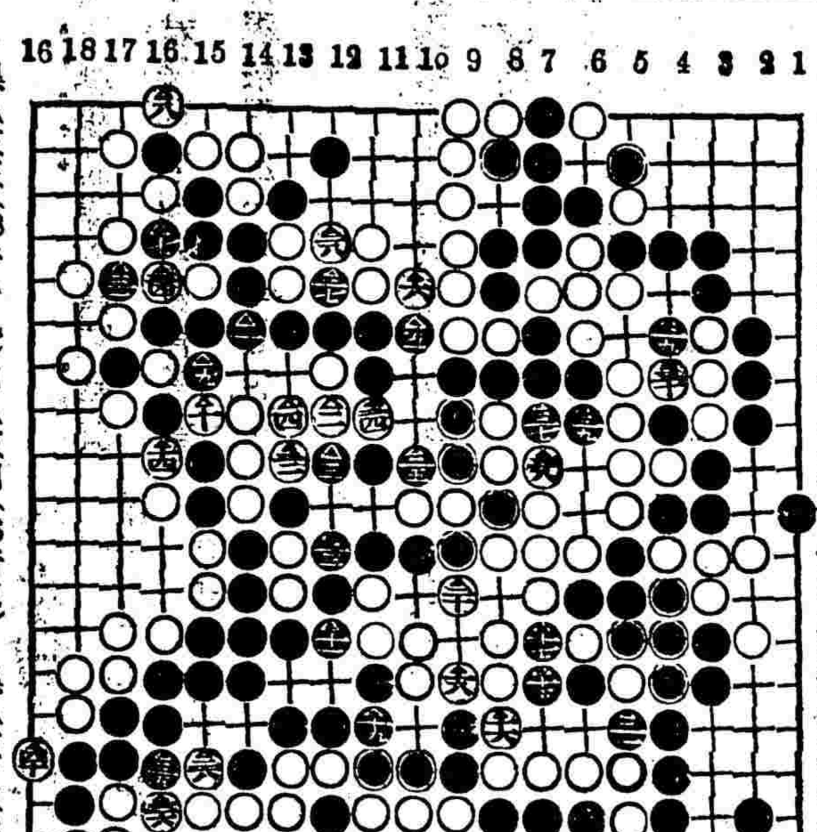

死活妙機

日本（八段）本因坊秀哉自撰

第四原圖 黑先刼 五妙

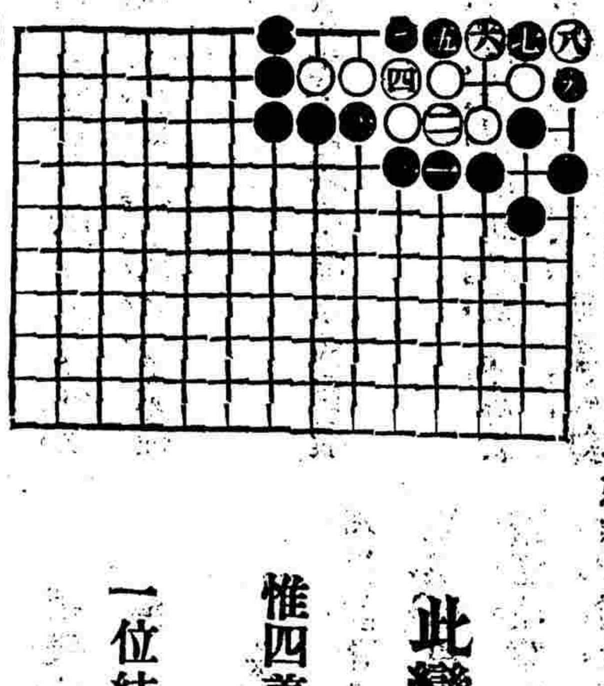

此變局 惟四着下六 一位結局同上

老康來稿

死活妙機第三原圖 黑先活

變着如左 黑先不活

一（仍舊） 二（八二） 三（無論何着均不活）

以上原圖係十二號所登或有手民誤排之處乞更校之

記者按此圖手民未誤 大教登出俟同志商之

●圍棋歡迎投稿

海內圍棋高手如有愜心賞富之作願賜登敝報與同人共資欣賞者敝報無任歡迎手談之雅得報紙以代郵傳庶萬里知音不啻一堂角勝也

●嘯虹軒舊劇談

滬上鬚生自王鳳卿行後直可謂已成絕響殆無一可聽者矣共和中舞台先聘張雨亭嗓音甚高而調門太火響之初開筆爲文的學生氣勢頗有祇是肖未老鍊不能純正無疵在三四等角裊求之正不可多得者唱壓座戲實在夠不上

雨亭去後又聘劉雨田來更遠出其下日前聆其（碰碑）（罵曹）等戲則詞曲腔調皆本諸老派而板槽不穩實是大病碰碑之反調中兩段原板開口處皆脫板就目前諸童伶論之惟如劉永春劉壽峯皆不可多得之材也永春在都時與金秀山齊名聲若洪鐘純從丹田中發出來不似他人專以鼻音哼哼見長而說白做工尤絲毫不肯苟且然而滬上顧曲家乃視之淡然若不甚注意者真余之所不解也壽峯音調亦鏗鏘可聽卓然成家乃常使之與小楊月樓演紅鬃配戲與令人叫屈不已

投稿俱樂部

●劍初第二次徵字畫

（字）正草隸篆四種（大小均可）

（畫）山水花鳥仕女草蟲四種（彩墨不論）

（紙）用上等宣紙縱橫各八寸（宣尺計算）

（式）單款加用印章

（限）自登報日起兩個月

（贈）書籍畫片箋函等件

（寄）蘇州大石頭巷十號

●通告一束

冷馨女史鑒前日寄上一函收到否乞覆（劍腥）

遠讀君鑒鳳英女士亦已回郵（劍腥）

開武君鑒寄上一函收到否（劍腥）